



GUÍA DE SOSTENIBILIDAD DE LA RESERVA DE LA BIOSFERA TAJO INTERNACIONAL



1. CONCEPTOS Y TÉRMINOS DE SOSTENIBILIDAD

- 1.1. Reservas de la Biosfera
- 1.2. Red Natura 2000
- 1.3. Parque natural
- 1.4. Bien de Interés Cultural
- 1.5. Desarrollo sostenible
- 1.6. Biodiversidad
- 1.7. Huella hídrica
- 1.8. Huella de carbono
- 1.9. Responsabilidad Social Corporativa

2. PRINCIPALES HITOS EN EL TERRITORIO TAJO INTERNACIONAL

- 2.1. El Tajo Internacional en la Red Natura 2000
- 2.2. El Tajo Internacional, Parque Natural
- 2.3. El Tajo Internacional, primer Parque Natural Transfronterizo
- 2.4. El Tajo Internacional, Reserva de la Biosfera Transfronteriza

3. AGENTES QUE INTERVIENEN EN TAJO INTERNACIONAL

- 3.1. Gestión ambiental
- 3.2. Gestión turística

4. ENTIDADES DE SOSTENIBILIDAD EN TAJO INTERNACIONAL

- 4.1. Entidades educativas
- 4.2. Asociaciones turísticas
- 4.3. Asociaciones medioambientales y culturales
- 4.4. Entidades de apoyo a la diversidad

5. RECURSOS TURÍSTICOS DE TAJO INTERNACIONAL

- 5.1. Espacios protegidos de interés turístico
- 5.2. Espacios patrimoniales de interés turístico
- 5.3. Manifestaciones culturales de interés turístico

6. ITINERARIOS TURÍSTICOS DE TAJO INTERNACIONAL

- 6.1. Itinerarios senderistas
- 6.2. Itinerarios ecuestres
- 6.3. Itinerarios cicloturistas
- 6.4. Itinerarios históricos

7. EQUIPAMIENTOS TURÍSTICOS DE TAJO INTERNACIONAL

- 7.1. Oficinas y puntos de información turística
- 7.2. Centros de interpretación e identidad
- 7.3. Miradores paisajísticos
- 7.4. Miradores astroturísticos



1. CONCEPTOS Y TÉRMINOS DE SOSTENIBILIDAD

1. CONCEPTOS Y TÉRMINOS DE SOSTENIBILIDAD

1.1 LAS RESERVAS DE LA BIOSFERA

DEFINICIÓN: las Reservas de la Biosfera son territorios cuyo objetivo es armonizar la conservación de la diversidad biológica y cultural y el desarrollo económico y social a través de la relación de las personas con la naturaleza. Se establecen sobre zonas ecológicamente representativas o de valor único, en ambientes terrestres, costeros y marinos, en las cuales la integración de la población humana y sus actividades con la conservación son esenciales.

Las Reservas son también lugares de experimentación y de estudio del desarrollo sostenible. Deben cumplir tres funciones básicas:

- conservación de la biodiversidad y de los ecosistemas que contienen,
- desarrollo de las poblaciones locales, y
- una función logística de apoyo a la investigación, a la formación y a la comunicación.



Reserva de la Biosfera de la Ribeira Sacra

1. CONCEPTOS Y TÉRMINOS DE SOSTENIBILIDAD

1.1 LAS RESERVAS DE LA BIOSFERA



Para el cumplimiento de estas funciones las Reservas de la Biosfera deberán contar con tres tipos de zonas:

- una o varias **zonas núcleo**, cuya principal función es la conservación;
- una o varias **zonas tampón** que amortigüen los efectos de las acciones humanas sobre las zonas núcleo, y
- una **zona de transición**, donde se promuevan actividades económicas sostenibles para favorecer el desarrollo socioeconómico de las poblaciones locales.

Las Reservas de la Biosfera forman parte a nivel internacional del **programa “Hombre y Biosfera”** de la UNESCO, creado en 1974 en el seno de las Naciones Unidas. En 2021 la **Red Mundial de Reservas de Biosfera alcanzó un total de 714 reservas repartidas por 129 países, incluyendo 21 transfronterizas, entre las que se encuentra la Reserva de la Biosfera transfronteriza “Tajo-Tejo Internacional”**

1. CONCEPTOS Y TÉRMINOS DE SOSTENIBILIDAD

1.1 LAS RESERVAS DE LA BIOSFERA

En España, el Organismo Autónomo Parques Nacionales (OAPN) del Ministerio para la Transición Ecológica y el Reto Demográfico, es el encargado de la coordinación del desarrollo del Programa Hombre y Biosfera (MaB) de la UNESCO.

Para llevar a cabo esta coordinación, el OAPN cuenta con el **Comité del programa MaB**, donde se encuentran representados la Administración del Estado, las comunidades autónomas que tienen Reservas de la Biosfera, los gestores de las Reservas de la Biosfera, representantes del sector científico y otros tipos de agentes sociales. Este comité tiene adscritos:

- El Consejo de Gestores de la Red de RB Españolas, un órgano técnico de asesoramiento compuesto por un representante técnico de cada Reserva de la Biosfera española.
- El Consejo Científico, un órgano científico de asesoramiento compuesto por 22 científicos de universidades o centros de investigación.



1. CONCEPTOS Y TÉRMINOS DE SOSTENIBILIDAD

1.1 LAS RESERVAS DE LA BIOSFERA

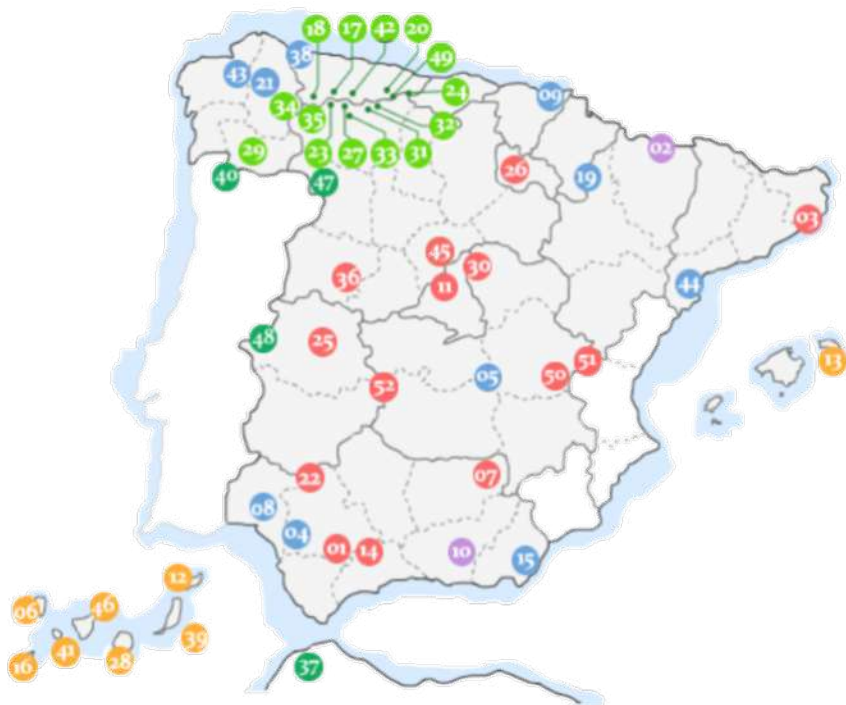

Mapa de la red Española de Reservas de la Biosfera

El OAPN cuenta, además, con la **Secretaría del Programa MaB en España**, que se encarga de la coordinación y dinamización de la **Red Española de Reservas de la Biosfera**.

Actualmente, la Red Española de Reservas de la Biosfera está compuesta por un total de 52 espacios protegidos repartidas por 16 comunidades autónomas y divididas en las siguientes categorías:

- **Agua como protagonista** (10 Reservas) entre las que se incluyen, por ejemplo Doñana
- **Islas, gestión integrada** (8 Reservas) donde se sitúan todas las Islas Canarias y la isla de Menorca
- **Montaña cantábrica, tapiz verde** (14 reservas), situadas en Galicia y Asturias
- **Ambiente mediterráneo, de media montaña** (14 reservas), que incluye entre otras, a Monfragüe
- **Alta montaña, el techo de la Península** (2 reservas), la andaluza Sierra Nevada y la aragonesa Ordesa-Viñamala
- **Transfronterizas, naturaleza sin fronteras** (4 reservas), donde se encuentra la RBT "Tajo-Tejo Internacional"

1. CONCEPTOS Y TÉRMINOS DE SOSTENIBILIDAD

1.1 RESERVAS DE LA BIOSFERA

En Extremadura contamos con 3 Reservas de la Biosfera, dos en la provincia de Cáceres y una tercera en la provincia de Badajoz: Monfragüe, Tajo-Tejo Internacional y La Siberia.

RESERVA DE LA BIOSFERA DE MONFRAGÜE

Fecha de declaración: julio de 2003

Superficie: 116.161 ha

Municipios: 14

Región geográfica: mediterránea

Habitantes: 12.452

Otras figuras de protección:

- Parque Nacional
- Lugar de Interés Comunitario
- Zona Especial de Protección para Aves

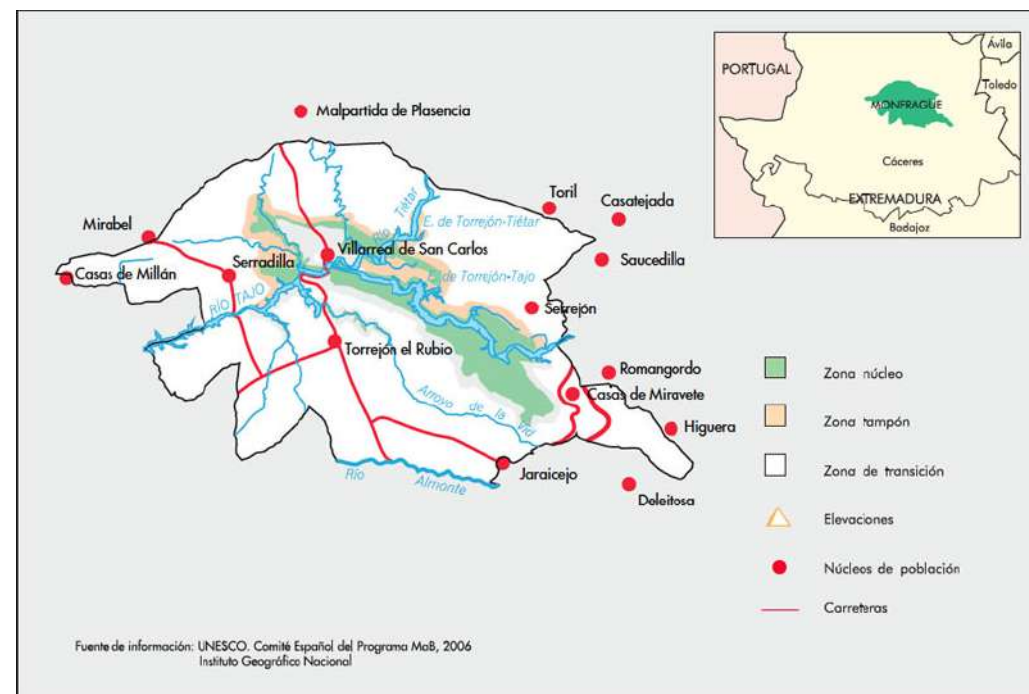

1. CONCEPTOS Y TÉRMINOS DE SOSTENIBILIDAD

1.1 RESERVAS DE LA BIOSFERA

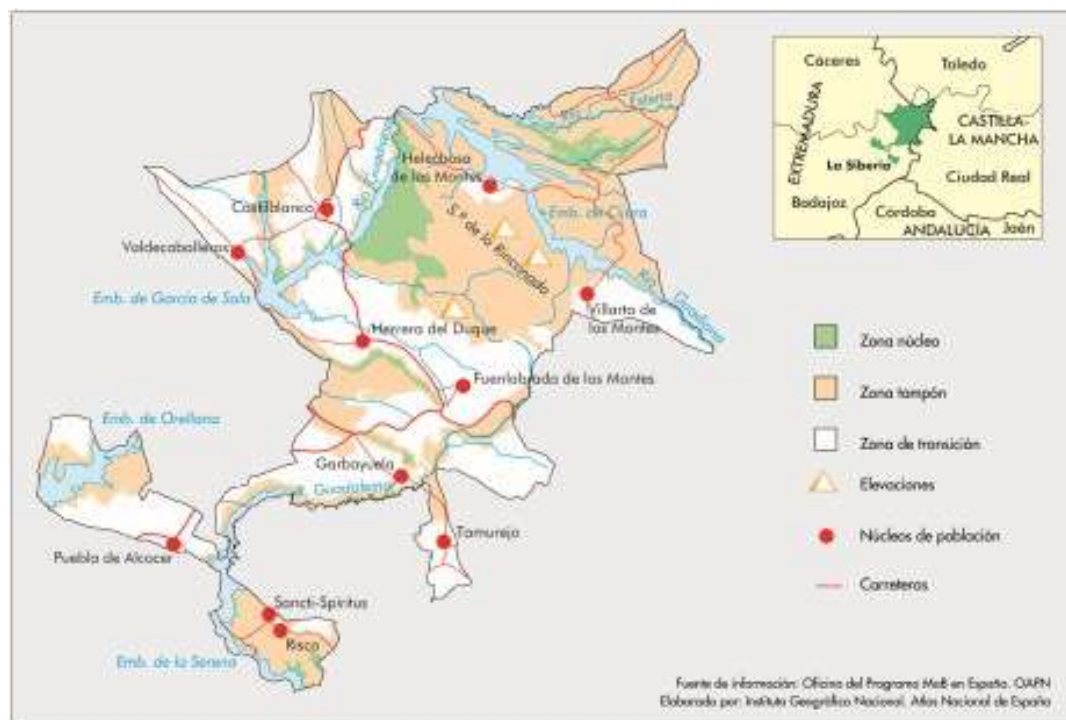

RESERVA DE LA BIOSFERA DE LA SIBERIA

Fecha de declaración: junio de 2019

Superficie: 155.380 ha

Municipios: 11

Región geográfica: mediterránea

Habitantes: 11.233

Otras figuras de protección:

- Zona de Especial Conservación
- Zona de Interés Regional
- Zona Especial de Protección para Aves
- Corredor ecológico y de biodiversidad
- RAMSAR

1. CONCEPTOS Y TÉRMINOS DE SOSTENIBILIDAD

1.2. LA RED NATURA 2000

DEFINICIÓN: la Red Natura 2000 es una **red ecológica europea de áreas de conservación de la biodiversidad**, creada en el año 1992 a partir de la aprobación de la Directiva 92/43/CE.

Consta de **Zonas Especiales de Conservación (ZEC)** y **Lugares de Interés Comunitario (LIC)** establecidos de acuerdo con la Directiva Hábitat y de **Zonas de Especial Protección para las Aves (ZEPA)** designadas en virtud de la Directiva Aves.

Su finalidad es **asegurar la supervivencia a largo plazo de las especies y los tipos de hábitat en Europa**, contribuyendo a detener la pérdida de biodiversidad. Es el principal instrumento para la conservación de la naturaleza en la Unión Europea.

Según la última edición del Barómetro Natura 2000 (de fecha febrero de 2017), la Red cuenta en la actualidad con **27.522 espacios**, sumando ZEC y ZEPA, que ocupan una **superficie total de más de 1.148.000 km²**, lo que representa **más del 18% de la superficie terrestre total de la UE**.



1. CONCEPTOS Y TÉRMINOS DE SOSTENIBILIDAD

1.2 LA RED NATURA 2000

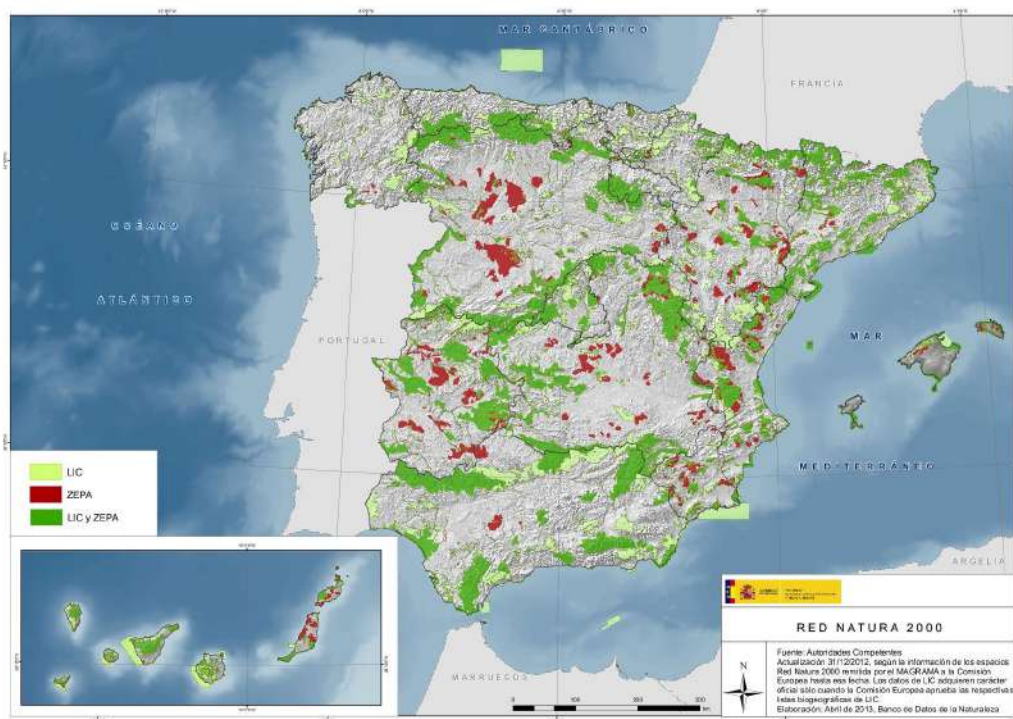

Mapa de la Red Natura 2000 en España

En España, de acuerdo con lo establecido por la Ley 42/2007 del Patrimonio Natural y de la Biodiversidad, **la propuesta, declaración y gestión de ZEC/LIC y ZEPA corresponde a las Comunidades Autónomas**, excepto en áreas marinas bajo soberanía nacional.

La Red está formada actualmente en España por **1468 Zonas de Especial Conservación** incluidas en las listas aprobadas por la Comisión Europea y por **658 Zonas de Especial Protección para las Aves**, que comprenden en conjunto una superficie total de entorno más de **222.000 km²**. De esa extensión total, más de 138.000 km² corresponden a superficie terrestre, lo que representa aproximadamente un 27,35 % del territorio español, y unos 84.300 km², a superficie marina.

1. CONCEPTOS Y TÉRMINOS DE SOSTENIBILIDAD

1.2 LA RED NATURA 2000

En Extremadura, la Red Natura 2000 se desarrolla a partir de la **Ley 8/1998 de Conservación de la Naturaleza y Espacios Naturales de Extremadura**, que establece el nombramiento y los órganos de gestión de las Zonas de Especial Conservación (ZEC), las Zonas de Especial Protección para Aves (ZEPA) y los Lugares de Interés Comunitario (LIC).

Actualmente, en la región están declaradas:

71 Zonas de Especial Protección para Aves, que ocupan 1.264.000 Ha (el 30% de la superficie extremeña) con ejemplos tan interesantes como los Pinares de Garrovillas

89 Zonas de Especial Conservación/Lugares de Interés Comunitario, con una superficie protegida de 933.771 Ha (el 22% del total de la región) con figuras emblemáticas como la Sierra de San Pedro



1. CONCEPTOS Y TÉRMINOS DE SOSTENIBILIDAD

1.3 PARQUE NATURAL

DEFINICIÓN: los parques naturales son espacios verdes al aire libre que, debido a su gran riqueza biológica o geológica, son zonas protegidas de forma especial por el Estado. En estas zonas existen leyes que limitan las actividades del ser humano y cuyo objetivo es evitar el deterioro de los ecosistemas que albergan.

Las **funciones principales** dentro de un parque natural son:

- Conservación de la biodiversidad y los ecosistemas
- Proteger hábitats en peligro de extinción
- Conservar importantes escenarios naturales
- Garantizar la diversidad cultural
- Promover la educación y la recreación
- Impulsar la investigación
- Protección de yacimientos paleontológicos y arqueológicos

Actualmente encontramos en España **134 parques naturales** repartidos por todas las comunidades autónomas, con una superficie protegida de 3.402.062 ha, lo que supone **el 6.74 % de la superficie nacional.**



Parque Natural de Somiedo

1. CONCEPTOS Y TÉRMINOS DE SOSTENIBILIDAD

1.3 PARQUE NATURAL



Parque Natural de Cornalvo

Extremadura cuenta con 2 parques naturales: el Parque Natural “Tajo Internacional” y el Parque Natural de Cornalvo.

PARQUE NATURAL DE CORNALVO

Fecha de declaración: noviembre de 1993

Superficie: 11.601 ha

Municipios: 5

Región geográfica: mediterránea

Principales atractivos:

- Dehesas de encinas y alcornoques
- Vegetación de ribera
- Presa romana
- Centro de Interpretación

1. CONCEPTOS Y TÉRMINOS DE SOSTENIBILIDAD

1.4 GEOPARQUE

DEFINICIÓN: los geoparques son **áreas naturales que conservan un patrimonio geológico singular**, un típico modelado del paisaje y parajes en los que las rocas, los minerales o los fósiles pueden explicar a los visitantes, amantes de la naturaleza pero no necesariamente familiarizados con la geología, la historia de la Tierra en ese lugar. Además, los geoparques promueven la investigación, la conservación, la educación y el desarrollo social y económico, sobre todo impulsando el geoturismo.

La declaración de un geoparque por parte de la UNESCO se basa en tres principios:

- 1-la existencia de un patrimonio geológico destacado
- 2-la puesta en marcha de iniciativas de geoconservación, educación y divulgación
- 3-creación de un proyecto de desarrollo socioeconómico y cultural a escala local basado en el patrimonio geológico

Actualmente, encontramos en la Península Ibérica un total de **17 geoparques** (4 en Portugal y 13 en España) que forman parte de la Red Europea de Geoparques.



Geoparque de la Costa Vasca

1. CONCEPTOS Y TÉRMINOS DE SOSTENIBILIDAD

1.4 GEOPARQUE



Geoparque Villuercas-Ibores-Jara

Extremadura tiene en el **Geoparque Villuercas-Ibores-Jara** un magnífico representante de parque de interés geológico.

GEOPARQUE VILLUERCAS-IBORES-JARA

Fecha de declaración: septiembre de 2011

Superficie: 254.400 ha

Municipios: 19

Característica geológica: macizo montañoso

Principales atractivos:

- Geositios
- Monasterio de Guadalupe
- Abrigos con pinturas rupestres
- Centros de interpretación y museos

1. CONCEPTOS Y TÉRMINOS DE SOSTENIBILIDAD

1.5 BIEN DE INTERÉS CULTURAL

DEFINICIÓN: la Ley 16/1985 de **Patrimonio Histórico de España** establece la figura de **Bien de Interés Cultural (BIC)** para proteger a cualquier inmueble u objeto mueble, el patrimonio documental y bibliográfico, los yacimientos y zonas arqueológicas, así como los sitios naturales, jardines y parques de interés artístico, histórico, paleontológico, arqueológico, etnográfico, científico o técnico.

Las principales categorías en las que se dividen los Bienes de Interés Cultural son:

- Monumento histórico
- Jardín histórico
- Conjunto histórico
- Sitio histórico
- Zona arqueológica
- Lugar de interés etnológico
- Pintura, escultura, mobiliario
- Patrimonio bibliográfico y documental

En el año 2020, en España estaban inscritos un total de **41.323 Bienes de Interés Cultural**, de los que 17.981 corresponden a bienes inmuebles (43,5%) y 23.342 a bienes muebles (56,5%)

1. CONCEPTOS Y TÉRMINOS DE SOSTENIBILIDAD

1.5 BIEN DE INTERÉS CULTURAL



Retablo de Luis de Morales en el templo de Arroyo de la Luz, BIC

En el caso de Extremadura, la declaración y gestión de los Bienes de Interés Cultural se organiza a partir de la **ley 2/1999, de Patrimonio Histórico y Cultural de Extremadura**, que establece todos los mecanismos necesarios para la protección de los BIC, así como los diversos procedimientos de conservación, de promoción y, en su caso, de extinción.

En el año 2020, un total de **639 elementos estaban protegidos como Bien de Interés Cultural en Extremadura**, de los cuales 309 son inmuebles y 330 elementos muebles. Por categorías principales, la distribución de BIC en nuestra región se establece así:

- 217 monumentos
- 1 jardín histórico
- 40 conjuntos históricos
- 23 sitios históricos
- 28 zonas arqueológicas
- 43 pinturas
- 106 esculturas
- 123 elementos de mobiliario

1. CONCEPTOS Y TÉRMINOS DE SOSTENIBILIDAD

1.6 DESARROLLO SOSTENIBLE

DEFINICIÓN: El desarrollo sostenible es aquél que **satisface las necesidades actuales sin comprometer la capacidad de las generaciones futuras de satisfacer las suyas**, garantizando el equilibrio entre crecimiento económico, cuidado del medio ambiente y bienestar social.

Surgido del Informe Brundtland (1987) y consolidado en la Cumbre de Río (1992), el concepto de desarrollo sostenible debe enfocarse en una triple vertiente:

- asumir que la naturaleza y el medio ambiente no son una fuente inagotable de recursos, siendo necesario su protección y uso racional.
- promover el desarrollo social buscando la unión entre comunidades y culturas. Con esto, busca para alcanzar niveles satisfactorios en la calidad de vida, salud y educación.
- impulsar un crecimiento económico que genere riqueza equitativa para todos sin dañar el medio

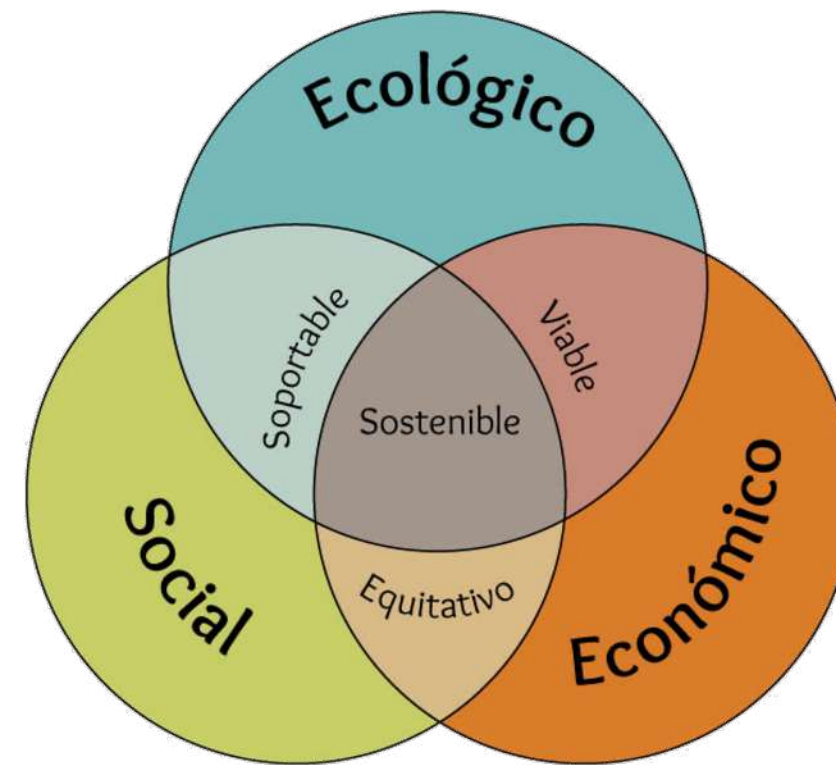

1. CONCEPTOS Y TÉRMINOS DE SOSTENIBILIDAD

1.7 BIODIVERSIDAD

DEFINICIÓN: Biodiversidad es un término acuñado en 1986 que procede de la combinación de las palabras “diversidad biológica”, entendida como **la variedad de vida que existe en los diferentes ecosistemas del planeta, un conjunto de elementos que interactúan entre sí y crean un delicado equilibrio ecológico.**

Existen tres tipos de biodiversidad:

- Diversidad genética
- Diversidad de especies
- Diversidad de ecosistemas

La Cumbre de la Tierra, celebrada por la ONU en Río de Janeiro en 1992, reconoció la necesidad mundial de preservar el futuro de la biodiversidad con el progreso humano.

Debemos tener presente que la biodiversidad es un recurso estratégico para los humanos y un elemento esencial para el planeta. Se podría considerar que la biodiversidad es su espina dorsal. Por eso, si continua la pérdida de la biodiversidad al ritmo actual, será imposible mantener la vida en el planeta.



1. CONCEPTOS Y TÉRMINOS DE SOSTENIBILIDAD

1.8 HUELLA HÍDRICA



DEFINICIÓN: la huella hídrica es un indicador medioambiental que define **el volumen total de agua dulce utilizado para producir los bienes y servicios que habitualmente consumimos** . Es una variable necesaria que nos dice el agua que nos cuesta fabricar un producto.

La huella hídrica se mide en unidades de volumen (litros o metros cúbicos) por unidad de producto fabricado o servicio consumido, y consta de tres sumandos que se han denominado según los colores asignados usualmente al agua:

- la huella hídrica verde contiene la fracción de huella que procede directamente del agua de lluvia o nieve y que se almacena en el suelo al alcance de las plantas
- la huella azul se refiere al agua que procede o se capta de fuentes naturales o artificiales mediante infraestructuras o instalaciones operadas por el hombre
- la huella gris se refiere al volumen de agua contaminada en los procesos y que posteriormente es necesario diluir para cumplir con la recepción de los vertidos finales de proceso.

1. CONCEPTOS Y TÉRMINOS DE SOSTENIBILIDAD

1.8 HUELLA HÍDRICA

El concepto de “huella hídrica” fue creado en 2002 por Arjen Hoekstra mientras trabajaba en el Instituto UNESCO-IHE para la Educación relativa al Agua. Más tarde, en 2008, debido al creciente interés de la industria en la huella hídrica, fundó la Water Footprint Network junto a figuras destacadas del mundo empresarial, la sociedad civil y el mundo académico.

En líneas generales, el objetivo de la huella hídrica es crear conciencia sobre el ingente volumen de agua que requieren nuestros procesos de producción y hábitos de vida para fomentar un uso racional y sostenible.

Actualmente, cada vez más empresas e instituciones utilizan aplicaciones para calcular la huella hídrica, con el fin de identificar acciones estratégicas para mejorar la sostenibilidad, eficiencia y equidad del uso del agua.

Calcula tu huella hídrica aquí: <http://www.esagua.es/calculo-de-huella-hidrica/>



1. CONCEPTOS Y TÉRMINOS DE SOSTENIBILIDAD

1.9 HUELLA DE CARBONO

DEFINICIÓN: La huella de carbono representa **el volumen total de gases de efecto invernadero (GEI) que producen las actividades económicas y cotidianas del ser humano**. Este indicador ambiental mide tanto las emisiones directas como indirectas de compuestos como el metano (CH_4), el óxido de nitrógeno (N_2O), los hidrofluorocarburos (HFCs), los perfluorocarburos (PFCs), el hexafluoruro de azufre (SF_6) y, sobre todo, del más abundante y que más ha contribuido al calentamiento global desde 1990: el dióxido de carbono (CO_2).

La huella de carbono personal es la que origina un solo individuo en su vida cotidiana al desplazarse, consumir, alimentarse y utilizar recursos como la energía. La estimación actual es que cada habitante del planeta genera una media de casi cuatro toneladas anuales de CO_2

La huella de carbono empresarial es la que se genera durante la fabricación, el transporte o el consumo energético. La huella de carbono corporativa mide todas las emisiones GEI de las empresas y su alcance, tanto si son directas y pueden controlarlas como si no.



1. CONCEPTOS Y TÉRMINOS DE SOSTENIBILIDAD

1.9 HUELLA DE CARBONO

En 2014 el Gobierno creó el **Registro de huella de carbono, compensación y proyectos de absorción de CO₂**. Este registro es gratuito y voluntario, y está gestionado por la Oficina Española de Cambio Climático. Orientado principalmente a las pequeñas y medianas empresas, permite la obtención de un **Sello Oficial emitido por la OECC** que indica si la empresa ha calculado, reducido o compensado su huella. A su vez, les facilita la posibilidad de compensar toda o parte de su huella de carbono, mediante una serie de proyectos forestales ubicados en territorio nacional. Estos proyectos, integran numerosos beneficios ambientales y sociales, entre los que se encuentra la absorción de dióxido de carbono de la atmósfera, también conocida como secuestro de carbono.

Accede al registro de huella de carbono:
https://www.miteco.gob.es/es/cambio-climatico/temas/mitigacion-politicas-y-medidas/que_es_Registro.aspx



1. CONCEPTOS Y TÉRMINOS DE SOSTENIBILIDAD

1.10 RESPONSABILIDAD SOCIAL CORPORATIVA

DEFINICIÓN: la Responsabilidad Social Corporativa (RSC) **es una forma de dirigir las empresas basado en la gestión de los impactos que su actividad genera** sobre sus clientes, empleados, accionistas, comunidades locales, medioambiente y sobre la sociedad en general.

Los **5 principios** que rigen la Responsabilidad Social Corporativa son:

- **Cumplimiento de la legislación** tanto nacional como internacional (OIT, Declaración Universal de Derechos Humanos, líneas directrices de la OCDE para empresas...)
- **Globalidad y transversalidad**, afectando a todas las áreas de negocio y a toda la cadena de valor necesaria para el desarrollo de la actividad
- **Ética y coherencia** con los compromisos públicos adquiridos con las estrategias y decisiones de negocio
- **Gestión de impactos**, siendo imprescindible identificar, prevenir y atenuar las posibles consecuencias adversas que se puedan producir
- **Satisfacción de expectativas y necesidades**, generando procesos que integren preocupaciones sociales, medioambientales y éticas en las operaciones empresariales

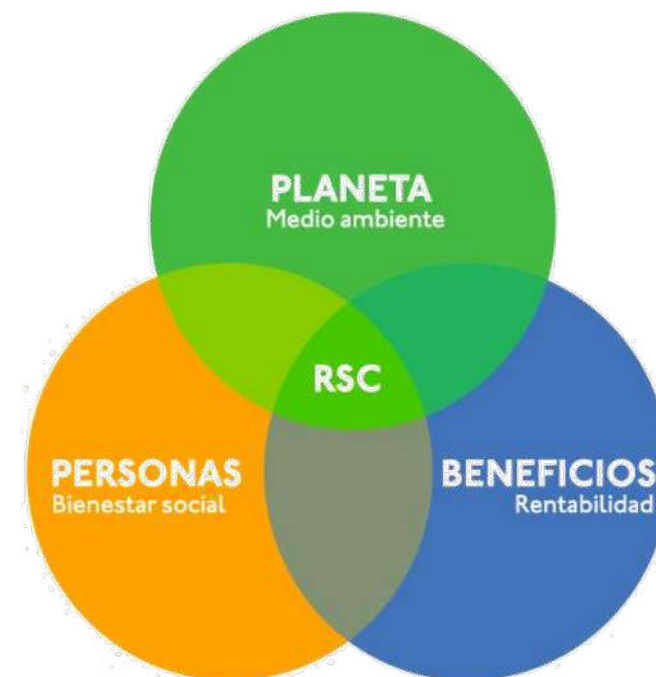

A photograph of a stag with large, dark antlers standing in a grassy field. The scene is bathed in the warm, golden light of a sunset or sunrise, with long shadows and a soft glow. Several large, mature trees with thick trunks are scattered throughout the landscape, some in the foreground and others in the background. The overall atmosphere is serene and natural.

2. PRINCIPALES HITOS EN EL TERRITORIO TAJO INTERNACIONAL

2. PRINCIPALES HITOS EN EL TERRITORIO TAJO INTERNACIONAL

2.1 EL TAJO INTERNACIONAL EN LA RED NATURA 2000

Desde finales de los años 90 del siglo XX surge la necesidad de proteger el río Tajo y sus principales afluentes en su tramo internacional, teniendo en cuenta los extraordinarios valores medioambientales existentes, así como la aparición de una serie de riesgos (incendios forestales, sobreexplotación de recursos, abandono de la actividad agraria tradicional...) que podían afectar negativamente a la conservación de ecosistemas y especies.

De este modo, la zona extremeña del Tajo fue declarada progresivamente como:

-**Espacio Natural Protegido** por la Ley 8/1998 de Conservación de la Naturaleza y Espacios Naturales de Extremadura.

-**Lugar de Importancia Comunitaria** (LIC) "Cedillo y Río Tajo Internacional" entrando a formar parte de la Red Natura 2000 debido a la presencia de hábitats prioritarios

-**Zona de Especial Protección para las Aves** (ZEPA) "Río Tajo Internacional y Riberos" en el año 2000 para garantizar la conservación de la gran variedad de aves presentes en la zona

Con la declaración y aprobación de estas figuras de protección la zona extremeña del Tajo Internacional entra a formar parte de la Red Natura 2000, posibilitando la protección de 10 hábitats y más 100 especies de flora y fauna, algunas de ellas en claro peligro de extinción.

Este primer proceso de protección culmina con la declaración del **Parque Natural do Tejo Internacional** en la zona portuguesa del Tajo en julio de 2000, figura de ámbito nacional de gran importancia para la protección de 26.484 ha del Tajo y sus afluentes Erjas, Ponsul y Aravil, dentro de las cámaras municipales de Castelo Branco, Idanha a Nova y Vila Velha de Rodao.

2. PRINCIPALES HITOS EN EL TERRITORIO TAJO INTERNACIONAL

2.2 EL TAJO INTERNACIONAL, PARQUE NATURAL

La presencia en la parte portuguesa de una figura de protección tan importante como la de Parque Natural dio lugar a una serie de trabajos para incrementar el grado de protección del Tajo extremeño. De este modo, en el **Plan de Ordenación de los Recursos Naturales del espacio Tajo Internacional (aprobado en 2005)** se proponía como figura de protección más adecuada la de Parque Natural, por tratarse de *“un área natural poco transformada por la explotación u ocupación humana que, en razón a la belleza de sus paisajes, la representatividad de sus ecosistemas o de sus ciclos y procesos ecológicos, la singularidad de su flora y vegetación, de su fauna o de sus formaciones geomorfológicas, poseen unos valores ecológicos, estéticos, educativos y científicos cuya conservación merece una atención preferente”*.

Así, en julio de 2006 la Junta de Extremadura promulgó la Ley 1/2006 en la que se declaraba el

PARQUE NATURAL DEL TAJO INTERNACIONAL, englobando una superficie aproximada de 28.602 hectáreas repartidas en 12 términos municipales: Alcántara, Brozas, Carbajo, Cedillo, Herrera de Alcántara, Membrío, Piedras Albas, Salorino, Herrerueta, Santiago de Alcántara, Valencia de Alcántara y Zarza la Mayor.

Con esta declaración, el Parque Natural del Tajo Internacional entró a formar parte de la **Red de Áreas Protegidas de Extremadura**, convirtiéndose en el segundo parque natural de la región, junto a Cornalvo.

2. PRINCIPALES HITOS EN EL TERRITORIO TAJO INTERNACIONAL

2.3 EL TAJO INTERNACIONAL, PRIMER PARQUE NATURAL TRANSFRONTERIZO

Existiendo a ambos lados de la frontera una figura de protección equivalente y ante la necesidad de generar medidas comunes de conservación y puesta en valor de los recursos, desde el 2010 se establecen conversaciones entre España y Portugal, que culminan en 2012, con la firma en Oporto del acuerdo de cooperación para constituir el **primer Parque Internacional ibérico, el PARQUE INTERNACIONAL TAJO-TEJO (PITT)**, un acuerdo que entra definitivamente en vigor el 31 de mayo de 2013 y que está constituido por las áreas correspondientes al Parque Natural del Tajo Internacional, en España, y al Parque Natural do Tejo Internacional, en Portugal.

La declaración del primer Parque Internacional ibérico representa uno de los retos más ambiciosos de la conservación en la península ibérica. El PITT es considerado un espacio de gestión común, en el que

tanto Portugal como España (representada por la Junta de Extremadura) se comprometen a desarrollar medidas de cooperación y coordinación destinadas a la conservación del patrimonio natural, la promoción del desarrollo económico, el uso sostenible de los recursos naturales, la investigación y el desarrollo del conocimiento y la educación ambiental, así como a la potenciación del uso público y el turismo de naturaleza responsable, la vigilancia coordinada del área, la formación técnica y la divulgación de los valores naturales, culturales y sociales del espacio protegido y de su ámbito inmediato.

2. PRINCIPALES HITOS DEL TERRITORIO TAJO INTERNACIONAL

2.4 EL TAJO INTERNACIONAL, RESERVA DE LA BIOSFERA TRANSFRONTERIZA

La culminación del proceso de protección del territorio del Tajo Internacional tuvo lugar durante la 28.ª Sesión del Consejo Internacional de Coordinación del Programa El Hombre y la Biosfera (MaB) de la UNESCO (CIC-MAB), celebrada en Lima, Perú, los días 18 y 19 de marzo de 2016. En esta reunión se aprobó la **declaración de la RESERVA DE LA BIOSFERA TRANSFRONTERIZA TAJO-TEJO INTERNACIONAL (RBTTI)** en base a la propuesta presentada de forma conjunta por el gobierno de la Comunidad Autónoma de Extremadura y el Instituto da Conservação da Natureza e das Florestas de Portugal.

La Reserva de la Biosfera Transfronteriza Tajo-Tejo Internacional cuenta con un total de 428.176 ha (259.642 ha en la parte extremeña y 168.533 ha en la parte portuguesa) repartidas del siguiente modo:

- **Zona núcleo** (55.927 ha) coincidente con el área ocupada por el Parque Internacional Tajo-Tejo (PITT), cuya principal es la conservación
- **Zonas tampón** (131.414 ha) en los Llanos de Brozas y Alcántara, la Sierra de San Pedro y las dehesas cercanas a los grandes ríos, que amortiguan los efectos de las acciones humanas sobre las zonas núcleo
- **Zonas de transición** (240.835 ha) donde se promueven actividades económicas sostenibles para favorecer el desarrollo socioeconómico de las poblaciones locales

La declaración por parte de la UNESCO vino a reconocer la importancia medioambiental, cultural y patrimonial del Tajo Internacional, convirtiéndolo en un lugar de gran interés para aplicar acciones de desarrollo sostenible.

2. PRINCIPALES HITOS DEL TERRITORIO TAJO INTERNACIONAL

2.4 EL TAJO INTERNACIONAL, RESERVA DE LA BIOSFERA TRANSFRONTERIZA

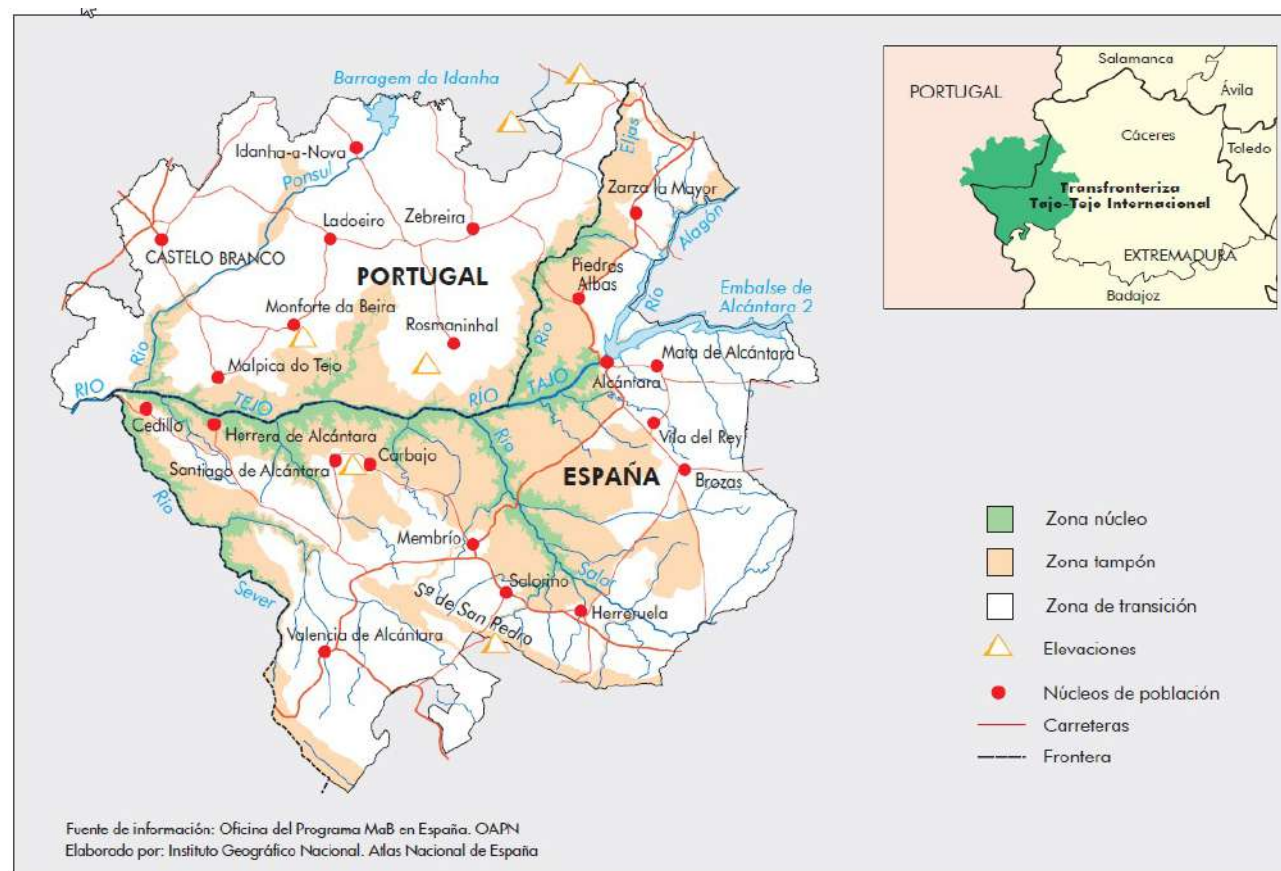

2. PRINCIPALES HITOS DEL TERRITORIO TAJO INTERNACIONAL

2.4 CRONOGRAMA DEL ESPACIO PROTEGIDO “TAJO INTERNACIONAL”



A close-up photograph of a person's hand touching a stone wall. The wall has a white plaster patch on the left side. The person is wearing a teal jacket. The background is slightly blurred, showing a wooden door and a window.

3. AGENTES GESTORES DEL TERRITORIO TAJO INTERNACIONAL

3. AGENTES GESTORES DEL TERRITORIO TAJO INTERNACIONAL

3.1 GESTIÓN AMBIENTAL DE LA RESERVA DE LA BIOSFERA

Desde la creación del Parque Internacional Tajo-Tejo en 2013 y la aparición de la Reserva de la Biosfera Transfronteriza Tajo-Tejo Internacional en 2016, la gestión ambiental del Tajo Internacional se realiza de forma conjunta y coordinada entre las siguientes administraciones:

- La **Dirección general de Sostenibilidad** perteneciente a la Consejería para la Transición Ecológica y Sostenibilidad de la Junta de Extremadura
- El **Instituto de Conservação da Natureza e das Florestas** del gobierno portugués

Ambas administraciones vienen desarrollando desde hace años una intensa actividad conjunta de cara a la elaboración de programas y estrategias relacionadas con la conservación y gestión de la biodiversidad, pero también en ámbitos como el económico y el social.

En el resto de áreas protegidas existentes en la zona extremeña del Tajo Internacional (ZEPAS, ZEC, Monumentos naturales, PPCO..) la gestión ambiental corresponde a la Dirección General de Sostenibilidad de la Junta de Extremadura.

La gestión ambiental del Tajo Internacional obedece principalmente a los siguientes objetivos:

- Promoción, impulso, propuesta, divulgación, ejecución, vigilancia y control en materia de conservación de la naturaleza
- Gestión del personal y recursos adscritos al territorio, así como la tramitación de proyectos, convenios y expedientes
- Coordinación y colaboración con el resto de administraciones y agentes implicados en el Tajo Internacional

3. AGENTES GESTORES DEL TERRITORIO TAJO INTERNACIONAL

3.2 GESTIÓN TURÍSTICA DEL TAJO INTERNACIONAL

Desde hace más de una década la **Diputación de Cáceres** lidera el desarrollo turístico del Tajo Internacional, a través de varios proyectos de cooperación transfronteriza, que han permitido el desarrollo de equipamientos, infraestructuras y productos orientados a la puesta en valor de los diversos recursos turísticos existentes en el territorio.

En la actualidad, la Diputación de Cáceres es el principal beneficiario del **proyecto “REDTI”** que pretende Impulsar el crecimiento sostenible de “TAEJO Internacional” mediante la gestión eficiente de sus recursos naturales, culturales y turísticos a través de redes que potencien sus espacios naturales y patrimoniales al mismo tiempo que favorezcan la puesta en valor del turismo en el territorio.

Para conseguir estos objetivos, en este proyecto se están desarrollando los siguientes productos:

- Pobladores del III milenio
- Reserva estelar
- El último destino sefardí
- Conquista de caballeros
- Tendiendo puentes
- Memoria viva

El proyecto REDTI cuenta, además de con la Diputación de Cáceres, con otros 17 beneficiarios (11 portugueses y 6 españoles):

- Cámaras municipales de Idanha a Nova, Castelo Branco, Penamacor, Vila Velha de Rodão, Nisa, Castelo de Vide, Portalegre, Marvão y Gavião
- Naturtejo
- Fundación Ciudad de Ammaia
- Direcciones Generales de Medio Ambiente, Desarrollo Rural, Turismo, Urbanismo y Ordenación del Territorio y Deportes de la Junta de Extremadura
- SEXPE

3. AGENTES GESTORES DEL TERRITORIO TAJO INTERNACIONAL

3.2 GESTIÓN TURÍSTICA DEL TAJO INTERNACIONAL

Junto a los proyectos de cooperación transfronteriza, la Diputación de Cáceres ha creado en 2020 el **Plan de marketing turístico sostenible de la Reserva de la Biosfera Transfronteriza Tajo-Tejo Internacional**, un documento que nace con el objetivo prioritario de *“incrementar la competitividad del marketing y promoción turística del territorio de la RBTTI y de sus empresas turísticas, teniendo en cuenta el concepto de sostenibilidad turística 360º”*

El cumplimiento de las acciones contempladas en este plan dentro del período 2020-2030 debe impulsar de forma definitiva el desarrollo turístico del Tajo Internacional, para convertirlo en uno de los destinos más importantes de la provincia de Cáceres.



PLAN ESTRATÉGICO DE MARKETING TURÍSTICO SOSTENIBLE DE LA PROVINCIA DE CÁCERES 2020 - 2030

PLAN DE MARKETING TURÍSTICO SOSTENIBLE DE LA RESERVA DE LA BIOSFERA TRANSFRONTERIZA TAJO – TEJO INTERNACIONAL

dinamiza  innova management

DIPUTACIÓN DE CÁCERES
ÁREA DE RETO DEMOGRÁFICO,
DESARROLLO SOSTENIBLE, JUVENTUD Y TURISMO

diputación
de Cáceres

Descarga el plan de marketing: https://www2.dip-caceres.es/opencms-caceres/opencms/handle404?exporturi=/export/sites/default/comun/galerias/galeriaDescargas/caceres/desarrollolocal/MARKETING_TAJO.pdf

3. AGENTES GESTORES DEL TERRITORIO TAJO INTERNACIONAL

3.2 GESTIÓN TURÍSTICA DEL TAJO INTERNACIONAL

Además de la Diputación de Cáceres, en el territorio Tajo Internacional intervienen otros agentes públicos que son copartícipes del desarrollo turístico de la zona:

- Los **3 Grupos de Acción Local** existentes en diferentes zonas de la RBTTI:

TAGUS: Alcántara, Brozas, Mata de Alcántara, Piedras Albas, Villa del Rey

ADESVAL: Zarza la Mayor

Sierra de San Pedro-Los Baldíos: Carbajo, Cedillo, Herrera de Alcántara, Herrerueta, Membrío, Salorino, Santiago de Alcántara, Valencia de Alcántara

Estos grupos tienen entre sus funciones:

- Concesión de ayudas a empresas, asociaciones y entidades locales para el fomento de infraestructuras, equipamientos y actividades turísticas.

- Acciones formativas dentro del sector turístico
- Proyectos de promoción y puesta en valor de recursos y destinos turísticos
- Las 3 Mancomunidades de municipios existentes en la RBTTI:

Tajo-Salor, Sierra de San Pedro y Rivera de Fresnedosa
(su ámbito de actuación municipal coincide con el de los grupos de acción local)

Estas entidades tienen entre sus funciones:

- El apoyo a eventos turísticos del territorio
- La gestión cultural de recursos y equipamientos
- Acciones de promoción y difusión turísticas
- Contratación de técnicos de turismo

3. AGENTES GESTORES DEL TERRITORIO TAJO INTERNACIONAL

3.3 DIRECTORIO DE AGENTES GESTORES

Parque natural Tajo Internacional y Reserva de la Biosfera

Calle Arroyo Valhondo, 2 – 10071 CÁCERES
Teléfono 927 00 62 25
Mail: pntajointernacional@juntaex.es
Web: www.biosferatajotejointsinternacional.org

Dirección General de Sostenibilidad

Paseo de Roma, s/n Módulo C 2ª planta
06800 - MÉRIDA
Teléfono 924 00 42 41
Mail: dgsostenibilidad.tes@juntaex.es
Web: <http://extremambiente.juntaex.es>

Parque natural do Tejo Internacional

Avda. do Empresario, Praça NERCAB
6000-767 CASTELO BRANCO
Teléfono (+351) 272348140
Mail: pnti@icnf.pt

Instituto da Conservação da Natureza e das Florestas

Av. da República, 16 1050-191 LISBOA
Teléfono (351) 213507900
Mail: icnf@icnf.pt
Web: www.icnf.pt

Diputación de Cáceres Área de turismo y desarrollo sostenible

Calle Pintores, 10 – 10003 CÁCERES
Teléfono 927 18 98 02
Mail: desarrollosostenible@dip-caceres.es
turismo@dip-caceres.es
Web: www.dip-caceres.es

Consejería de Cultura, turismo y deportes Dirección General de Turismo

Av. de las Comunidades, s/n – 06800 MÉRIDA
Teléfono 924 33 24 61
Mail: dgturismo.cdt@juntaex.es
www.turismoextremadura.com

Grupo de acción local TAGUS

Calle Nisa, 2A – 10190 CASAR DE CÁCERES
Teléfono 927 29 11 09
Mail: info@tagus.net
Web: <https://tagus.online/>

Grupo de acción local S^a de S. Pedro-Los Baldíos

Calle Fray Martín, 2
10500 VALENCIA DE ALCÁNTARA
Teléfono 927 58 23 42
Mail: sierrasanpedrobaldiosleader@gmail.com
Web: www.sierrasanpedrobaldios.com

Grupo de acción local ADESVAL

Calle Sinagoga, 1 – 10800 CORIA
Teléfono 927 50 31 55
Mail: adesval@adesval.org
Web: www.adesval.org

Mancomunidad de municipios Tajo Salor

Calle Oscura, 10
10900 ARROYO DE LA LUZ
Teléfono 927 27 20 95
Mail: turismo@tajosalor.es
Web: www.tajosalor.es

Mancomunidad de municipios Sierra de San Pedro

Calle Pizarro, 16
10500 VALENCIA DE ALCÁNTARA
Teléfono 927 66 81 47
Mail: gerente@mancomunidadsierrasanpedro.com
www.mancomunidadsierrasanpedro.es

Mancomunidad de municipios Riviera de Fresnedosa

Plaza Mayor, 1 2ª planta
10830 TORREJONCILLO
Teléfono 927 30 30 90
Mail: mriverafresnedosa@hotmail.com
Web: www.riveradefresnedosa.es

A white boat with a blue stripe and a red hull is moving down a river. The boat has "BALCON DEL TAJO" written on its upper deck. The background is a lush green forested hillside. A semi-transparent white banner is overlaid across the middle of the image, containing the text "4. ENTIDADES DE SOSTENIBILIDAD EN TAJO INTERNACIONAL".

4. ENTIDADES DE SOSTENIBILIDAD EN TAJO INTERNACIONAL

4. ENTIDADES DE SOSTENIBILIDAD EN TAJO INTERNACIONAL

4.1 ENTIDADES EDUCATIVAS EN EL TERRITORIO

Uno de los objetivos primordiales de las reservas de la biosfera es implicar a la población más joven en la conservación y desarrollo sostenible de las áreas protegidas.

En este sentido, en la Reserva de la Biosfera Transfronteriza Tajo-Tejo Internacional se está desarrollando un importante proyecto con la comunidad educativa, coordinado por la **Diputación de Cáceres** y el **Centro de Profesores y Recursos (CPR)** de Brozas consistente en:

- El diseño y realización de una **Unidad Didáctica de la RBTTI** para diferentes niveles educativos, donde el alumnado pueda conocer y valorar los elementos medioambientales, patrimoniales y culturales más significativos del Tajo Internacional



4. ENTIDADES DE SOSTENIBILIDAD EN TAJO INTERNACIONAL

4.1 ENTIDADES EDUCATIVAS EN EL TERRITORIO

- La **creación de la red de centros educativos del Tajo Internacional**, con el objetivo de implicar a toda la comunidad educativa en el presente y el futuro de la Reserva de la Biosfera.

Actualmente, la red está compuesta por los siguientes centros educativos que desarrollan numerosas actividades y proyectos relacionados con la RBTTI:

- IES Loustau Valverde
- IES San Pedro de Alcántara
- CEIP El Brocense
- CEIP Nuestra Señora de Sequeros
- CEIP San Lorenzo
- CEIP Miguel Primo de Rivera
- CEIP General Navarro
- CC Nuestra Señora de los Remedios
- CRA Tajo Sever
- CRA Sierra de San Pedro



Mapa de la RBTTI elaborado por la red de centros educativos

4. ENTIDADES DE SOSTENIBILIDAD EN TAJO INTERNACIONAL

4.1 ENTIDADES EDUCATIVAS EN EL TERRITORIO

Dentro de la Reserva de la Biosfera Transfronteriza Tajo-Tejo Internacional cabe destacar también la presencia de una entidad educativa de reconocido prestigio, la **Escuela de Gestión de Idanha a Nova** dependiente del Instituto Politécnico de Castelo Branco.

Esta escuela superior surge en el año 1991 y ofrece una importante oferta educativa, que en el ámbito turístico abarca las siguientes opciones:

- **Curso técnico superior profesional en restaurantes y bebidas** (2 años), diseñado para planificar, dirigir, coordinar, supervisar y controlar las actividades de los servicios de restauración y bar en cualquier establecimiento turístico
- **Licenciatura en Turismo** (3 años) orientada para formar a profesionales del sector turístico tanto de gestión como de promoción y desarrollo de productos

- **Máster ejecutivo en gestión de unidades de turismo rural** (1 año) en colaboración con los institutos de Oporto y Estoril y pensado para formar profesionales en el ámbito del turismo rural

La presencia de una institución educativa de indudable prestigio en el corazón de la RBTTI debe ser aprovechado por las empresas turísticas del territorio en una doble vertiente:

- Disponer de empleos altamente cualificados en diferentes ámbitos del sector
- Mejorar la cualificación y capacitación de empresarios y trabajadores a través de la realización de alguno de los cursos que se oferta en la escuela

4. ENTIDADES DE SOSTENIBILIDAD EN TAJO INTERNACIONAL

4.2 ASOCIACIONES TURÍSTICAS DEL TERRITORIO

Teniendo en cuenta las características del territorio de la RBTTI y de su tejido empresarial, la existencia de asociaciones y colectivos que representen al sector turístico se presenta como una importante necesidad, para mejorar la coordinación empresarial, optar a recursos y acciones de dinamización y fomentar la imagen de destino turístico hasta el momento poco definida.

Actualmente, en Tajo Internacional actúan dos asociaciones de turismo:

La asociación turística Tajo Internacional-Sierra de San Pedro, formada por 20 empresas de actividades, alojamientos, restaurantes, venta de productos y agencias de viajes.

Se trata de una asociación joven que en los últimos años se ha convertido en el principal interlocutor con

las administraciones para trasladar las reivindicaciones y necesidades del sector empresarial turístico.

Admite asociados de todo el territorio extremeño de la RBTTI

Visita la web de la asociación:
<https://asociaciontajosanpedro.com/>

La asociación turística Tajo-Salor-Almonte, una asociación fundada en 2008 dentro del ámbito geográfico de la comarca Tajo-Salor-Almonte.

Actualmente dispone de muy poca actividad empresarial. Afecta a empresas de Alcántara, Brozas, Villa del Rey, Mata de Alcántara y Piedras Albas.

4. ENTIDADES DE SOSTENIBILIDAD EN TAJO INTERNACIONAL

4.3 ASOCIACIONES MEDIOAMBIENTALES Y CULTURALES DEL TERRITORIO

Junto a los colectivos de empresas y entidades turísticas, en la RBTTI cabe destacar la presencia de asociaciones de carácter medioambiental, patrimonial y cultural, que son importantes a la hora de catalizar el esfuerzo de la sociedad de la zona en la declaración de diferentes espacios protegidos, la gestión de espacios patrimoniales o el mantenimiento y promoción de manifestaciones culturales de gran valor turístico. De este modo, encontramos:

El grupo de arqueología y defensa del patrimonio de Valencia de Alcántara, fundada en 1991 con el objetivo de catalogar, proteger y promocionar el patrimonio arqueológico y monumental de Valencia de Alcántara, destacando los trabajos para la incorporación de la ermita de Valbón en el inventario de patrimonio de Extremadura.

Visita el blog del grupo:
<http://ermitadevalbon.blogspot.com/>

La asociación para el fomento social y económico de Valencia de Alcántara (AFESVAL), que nace con el objetivo de revitalizar Valencia de Alcántara desde diferentes planos (económico, de empleo, patrimonio y turismo) y que ha sido la principal impulsora de la declaración del “berrocal de la Data” como Monumento Natural de Extremadura en diciembre de 2020.

Visita la web de AFESVAL: <https://afesval.wordpress.com/>

La asociación cultural “El Magusto” que nace con el objetivo de impulsar la celebración de un festival de música folk/celta en Carbajo en torno a la fiesta otoñal del magusto (Todos los Santos), un festival del que se han celebrado ya 14 ediciones y que se ha consolidado como uno de los eventos más importantes del Tajo Internacional.

Visita la web del Magusto: <http://www.elmagusto.com/>

4. ENTIDADES DE SOSTENIBILIDAD EN TAJO INTERNACIONAL

4.3 ASOCIACIONES MEDIOAMBIENTALES Y CULTURALES DEL TERRITORIO

La asociación para la defensa del patrimonio de Brozas, fundada en 2006 y que tiene como objetivo apoyar todos los proyectos de promoción y puesta en valor de los recursos de Brozas y su área de influencia, entre los que destacan la declaración de la Charca de Brozas como Parque Periurbano de Conservación y Ocio, la organización de las Jornadas de la Trashumancia o los trabajos para la declaración de Brozas como conjunto histórico-artístico de Extremadura.

La asociación ecuestre “La Montosa” de Mata de Alcántara, que impulsa el mantenimiento de la actividad ecuestre en el municipio y su entorno, destacando la organización de “la pela del potro” un evento festivo-turístico con más de 50 años de antigüedad que se celebra el Viernes Santo con multitud de actividades en torno a los caballos.



4. ENTIDADES DE SOSTENIBILIDAD EN TAJO INTERNACIONAL

4.4 ENTIDADES DE APOYO A LA DIVERSIDAD

En un último apartado de este capítulo, hacemos una recopilación de los colectivos que trabajan con personas con discapacidad en el territorio de la RBTTI, asociaciones que juegan un papel fundamental en la sostenibilidad de la zona, ya que posibilitan la integración social y laboral de un importante número de personas. De esta manera, encontramos:

La asociación para la integración de personas con discapacidad (ASINDI) con sede en Alcántara y que desde su fundación en 1988 atiende a personas con discapacidad intelectual o del desarrollo y sus familias, a través de los siguientes servicios: Atención Temprana, Habilitación Funcional, Centro de Día, Centro Ocupacional, Residencia y Vivienda y el Centro Especial de Empleo "EMPLEASINDI".

Visita la web de ASINDI: <https://asindi.org/>

La asociación para la integración del discapacitado de la Mancomunidad Sierra de San Pedro (AIDIM) con sede en Valencia de Alcántara y que nace en el año 2000, por la necesidad de dar cobertura y servicio a las personas con diversidad funcional de Sierra de San Pedro.

Actualmente cuenta con los siguientes servicios y programas: Desarrollo personal (atención psicológica, talleres de autonomía), Inclusión social y comunitaria (actividades al aire libre), Orientación e inclusión laboral (talleres formativos).

Visita la web de AIDIM:

<https://aidimvalencia.wixsite.com/website>

4. ENTIDADES DE SOSTENIBILIDAD EN TAJO INTERNACIONAL

4.5 DIRECTORIO DE ENTIDADES DE SOSTENIBILIDAD

Centro de Profesores y Recursos de Brozas

Calle Ramón y Cajal, 12- 10950 BROZAS
Teléfono 927 01 85 50
Mail: cpr.brozas@edu.juntaex.es

Escola de gestão de Idanha a Nova

Largo do municipio 6060-163
IDANHA A NOVA
Teléfono (+351) 277 200 220
Mail: esg@ipcb.pt

Asociación turística Tajo Internacional- Sierra de San Pedro

Calle Marqués de Labrador, 4 - 10500
VALENCIA DE ALCÁNTARA
Web: <https://asociaciontajosanpedro.com/>

Grupo de arqueología y defensa del patrimonio

Plaza de Gregorio Bravo, 3 - 10500
VALENCIA DE ALCÁNTARA
Teléfono 676 313 849
Mail: arqueologiavalbon@gmail.com

AFESVAL

10500 VALENCIA DE ALCÁNTARA
Teléfono 927 58 23 42
Mail: afesval@gmail.com
Web: <https://afesval.wordpress.com>

Asociación cultural El Magusto

10511 CARBAJO
Teléfono **927 50 31 55**
Mail: contactos@elmagusto.com
Web: www.elmagusto.com

Asociación defensa del patrimonio de Brozas

Calle Ramón y Cajal, 12 - 10950 BROZAS
Teléfono 655 17 02 27
Mail: patrimoniobrozas@gmail.com

ASINDI

Avenida de Igualada, s/n - 10980
ALCÁNTARA
Teléfono 927 39 01 93
Mail: info@asindi.org
Web: www.asindi.org

AIDIM Sierra de San Pedro

Calle Víctimas del Terrorismo s/n
10500 VALENCIA DE ALCÁNTARA
Teléfono 927 58 20 93
Mail:
Web: aidimvalencia.wixsite.com

A white and green boat named "BALCON DEL TAJO" is shown from a front-quarter perspective, moving across a river. The boat has a white upper hull and a green lower hull. On the upper deck, there are orange lifebuoys and a mast with flags. The name "BALCON DEL TAJO" is printed on the side of the upper deck. A small circular logo is visible on the front of the boat. The background consists of a steep, densely forested hillside with green trees. The water is dark and reflects the surrounding environment. A semi-transparent white banner is overlaid across the middle of the image, containing the text "5. RECURSOS TURÍSTICOS DE TAJO INTERNACIONAL".

5. RECURSOS TURÍSTICOS DE TAJO INTERNACIONAL

5. RECURSOS TURÍSTICOS DE TAJO INTERNACIONAL

INTRODUCCIÓN

Para poder impulsar turísticamente en la Reserva de la Biosfera Transfronteriza Tajo Internacional es necesario conocer todos los recursos existentes en el territorio, tanto medioambientales como patrimoniales y culturales.

En un espacio tan amplio como el que ocupa la RBTTI, el número de recursos es enorme, pero no todos son aprovechables actualmente desde el punto de vista turístico, bien por su difícil acceso, por sus condiciones de conservación o por la ausencia de equipamientos que posibiliten su uso por parte de los visitantes.

De este modo, en el siguiente apartado se ha creado un catálogo de espacios naturales, de elementos patrimoniales y de manifestaciones festivas, gastronómicas y culturales que actualmente cuentan con elementos mínimos para un desarrollo turístico, descartando aquellos elementos que, a pesar de su indudable interés, no pueden ser aprovechados para la actividad turística.

5. RECURSOS TURÍSTICOS DE TAJO INTERNACIONAL

5.1 ESPACIOS PROTEGIDOS DE INTERÉS TURÍSTICO

GEOPARQUE “NATURTEJO”

Municipios: Idanha a Nova y Castelo Branco

Fecha de declaración: 2006

Descripción: dentro de la parte portuguesa de la RBTTI, existe una enorme área que por su interés geológico ha sido protegida por la UNESCO como Geoparque. De este modo, encontramos geositios tan interesantes como el batolito de Monsanto, el desfiladero del Ponsul en Penha García, los cañones del Erjas en Segura y Salvatierra, las minas de oro de Segura, a lo que se suma un patrimonio histórico de gran valor: la ciudad romana de Idanha a Velha o los castillos templarios de Monsanto y Penha García.

Principales actividades turísticas: geoturismo, senderismo, cicloturismo, visitas monumentales, gastronomía

Equipamientos turísticos

- Rutas señalizadas
- Paneles informativos
- Centros de interpretación



Más información: <https://www.naturtejo.com/es/>

5. RECURSOS TURÍSTICOS DE TAJO INTERNACIONAL

5.1 ESPACIOS PROTEGIDOS DE INTERÉS TURÍSTICO

ZONA DE INTERÉS REGIONAL “SIERRA DE SAN PEDRO”

Municipios: Valencia de Alcántara, Santiago de Alcántara, Salorino, Herrerueta, Membrío y Carbajo

Fecha de declaración: 1989

Descripción: con más de 115.000 hectáreas, es el mayor de los espacios naturales protegidos de Extremadura, y se encuentra incluido parcialmente en el territorio de Tajo Internacional. La cadena montañosa que lo forma no tiene grandes altitudes, pero sí una vasta extensión de bosque y matorral mediterráneo (encinas, alcornoques, jaras, cantuesos) que da refugio a algunas de las especies más amenazadas de la península ibérica: águilas imperiales, reales, perdiceras o cigüeñas negras.

Principales actividades turísticas: fotografía, senderismo, cicloturismo, caza, agroturismo

Equipamientos turísticos

- Rutas señalizadas
- Paneles informativos
- Aparcamientos

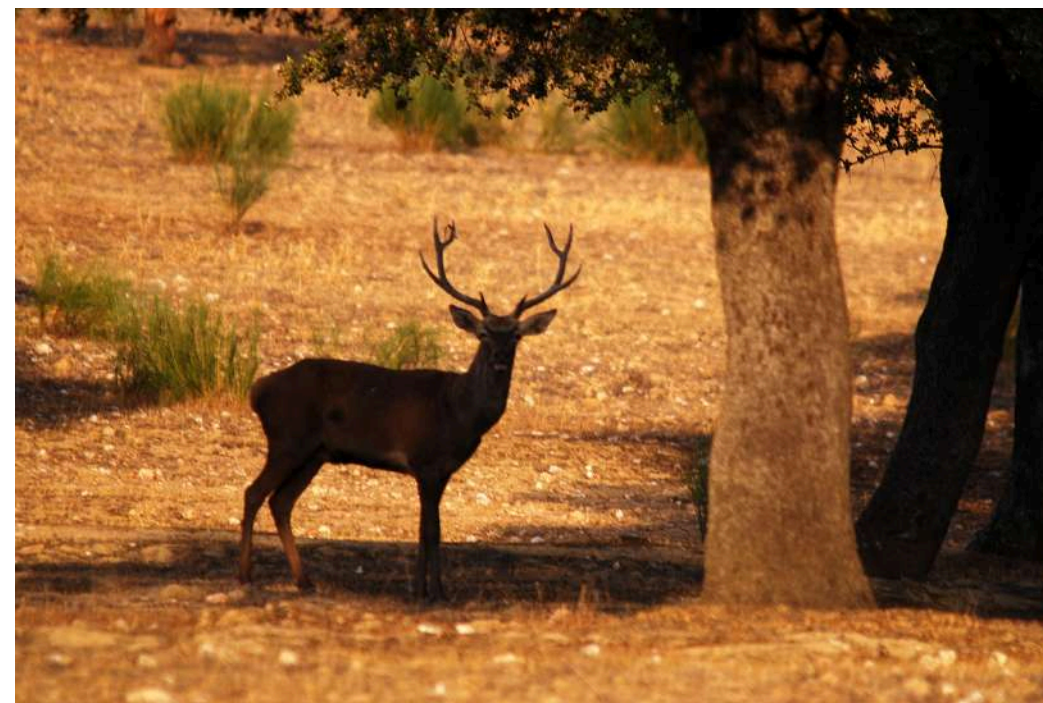

Más información:

http://extremambiente.juntaex.es/index.php?option=com_content&view=article&id=1001&Itemid=101

5. RECURSOS TURÍSTICOS DE TAJO INTERNACIONAL

5.1 ESPACIOS PROTEGIDOS DE INTERÉS TURÍSTICO

MONUMENTO NATURAL “BERROCAL DE LA DATA”

Municipio: Valencia de Alcántara

Fecha de declaración: 2020

Descripción: se trata de un enorme conjunto geológico de granito, situado en el término de Valencia de Alcántara (pedanía de la Aceña de la Borrega) donde aparecen numerosas formaciones graníticas de singular belleza, junto a un paisaje de castaños, robles y alcornoques. Esta zona fue utilizada desde época prehistórica por el ser humano, quedando restos tan importantes como 5 dólmenes o abrigos con pinturas rupestres.

Principales actividades turísticas: geoturismo, fotografía, senderismo, astroturismo, visitas patrimoniales

Equipamientos turísticos

- Rutas señalizadas
- Paneles informativos
- Aparcamientos



Más información:

<https://www.turismoextremadura.com/es/explora/El-Berrocal-de-La-Data-00001/>

5. RECURSOS TURÍSTICOS DE TAJO INTERNACIONAL

5.1 ESPACIOS PROTEGIDOS DE INTERÉS TURÍSTICO

PARQUE PERIURBANO DE CONSERVACIÓN Y OCIO “CHARCA DE BROZAS”

Municipio: Brozas

Fecha de declaración: 2005

Descripción: se trata de un espacio situado muy cerca del núcleo urbano de Brozas, formado por una laguna creada como abrevadero de ganado en la Edad Media, donde se pescan las famosas tencas de Brozas y que se ha convertido en un lugar fundamental para la observación de más de 100 especies de aves

Principales actividades turísticas: observación de aves, senderismo, fotografía de naturaleza, cicloturismo

Equipamientos turísticos

- Centro de recepción de visitantes
- Aparcamientos
- Senderos señalizados
- Observatorios ornitológicos
- Paneles informativos



Más información:

<https://www.turismoextremadura.com/es/explora/Parque-Periurbano-de-Conservacion-y-Ocio-Charca-de-Brozas-y-Ejido/>

5. RECURSOS TURÍSTICOS DE TAJO INTERNACIONAL

5.1 ESPACIOS PROTEGIDOS DE INTERÉS TURÍSTICO

ZONA DE ESPECIAL PROTECCIÓN PARA LAS AVES “CANCHOS DE RAMIRO Y LADRONERA”

Municipio: Zarza la Mayor

Fecha de declaración: 2000

Descripción: situada en el extremo noreste de la RBTTI, este área engloba al río Alagón y a varias sierras de origen cuarcítico, erosionadas y fracturadas durante millones de años, donde se desarrolla un bosque mediterráneo de encinas alcornoques, jaras y madroños y en el que pueden avistarse grandes rapaces (buitres, alimoches) y especies cinegéticas (ciervo, jabalí)

Principales actividades turísticas: observación de aves, crucero fluvial, geoturismo, pesca deportiva, caza mayor

Equipamientos turísticos

- Embarcadero
- Paneles informativos
- Aparcamientos



Más información:

<https://www.turismoextremadura.com/es/explora/ZEPA-Canchos-De-Ramiro-Y-Ladronera/>

5. RECURSOS TURÍSTICOS DE TAJO INTERNACIONAL

5.1 ESPACIOS PROTEGIDOS DE INTERÉS TURÍSTICO

ZONA DE ESPECIAL PROTECCIÓN PARA LAS AVES “LLANOS DE ALCÁNTARA Y BROZAS”

Municipios: Brozas, Alcántara, Villa del Rey

Fecha de declaración: 2003

Descripción: es una enorme área comprendida entre los ríos Tajo y Salor, dedicada secularmente al aprovechamiento agroganadero y que, debido a su ubicación y sus particularidades geográficas, se ha convertido en un espacio idóneo para numerosas especies faunísticas, conservando además importantes restos arqueológicos (tumbas, dólmenes, poblados) y de la arquitectura tradicional (bohíos, cortijos, colmenares, fuentes, pozos...). Tiene buenos accesos por las carreteras EX 302, EX 117 y CV 62

Principales actividades turísticas: observación de aves, fotografía, senderismo, cicloturismo, astroturismo

Equipamientos turísticos

- Rutas señalizadas
- Paneles informativos
- Aparcamientos



Más información:

<https://www.turismoextremadura.com/es/explora/ZEPA-Llanos-De-Alcantara-Y-Brozas/>

5. RECURSOS TURÍSTICOS DE TAJO INTERNACIONAL

5.1 ESPACIOS PROTEGIDOS DE INTERÉS TURÍSTICO

ZONA DE ESPECIAL PROTECCIÓN PARA LAS AVES “COLONIA CERNÍCALO PRIMILLA DE BROZAS”

Municipio: Brozas

Fecha de declaración: 2004

Descripción: el centro histórico de Brozas cuenta con numerosos edificios que, en primavera y verano, albergan una importante colonia de cernícalos primilla, un pequeño halcón migratorio que utiliza los huecos de iglesias, conventos y palacios para nidificar, convirtiéndose en un reclamo turístico para los amantes de la ornitología

Principales actividades turísticas: observación de aves, fotografía, visitas patrimoniales

Equipamientos turísticos

- Oficina de turismo
- Aparcamientos
- Paneles informativos
- Visitas guiadas



Más información:

<http://www.zepaurban.com/es/zepa-urbanas/brozas>

5. RECURSOS TURÍSTICOS DE TAJO INTERNACIONAL

5.1 ESPACIOS PROTEGIDOS DE INTERÉS TURÍSTICO

ZONA DE ESPECIAL PROTECCIÓN PARA LAS AVES “EMBALSE DE ALCÁNTARA”

Municipios: Alcántara, Zarza la Mayor

Fecha de declaración: 2004

Descripción: el enorme Embalse de Alcántara está protegido como ZEPA debido a la presencia de aves como el buitre leonado, alimoche y la cigüeña negra, incluyendo dentro de la RBTTI áreas de Zarza la Mayor y Alcántara. La riqueza piscícola del embalse y la enorme extensión de su lámina de agua permiten en los últimos años el desarrollo del turismo náutico y la pesca deportiva. El acceso principal se realiza en las cercanías del núcleo urbano de Alcántara

Principales actividades turísticas: cruceros fluviales, pesca deportiva, observación de aves, deportes acuáticos

Equipamientos turísticos

- Embarcadero
- Aparcamientos
- Camino de acceso al embalse



Más información:

http://extremambiente.juntaex.es/index.php?option=com_content&view=article&id=1088&Itemid=461

5. RECURSOS TURÍSTICOS DE TAJO INTERNACIONAL

5.1 ESPACIOS PROTEGIDOS DE INTERÉS TURÍSTICO

ZONA DE ESPECIAL PROTECCIÓN PARA LAS AVES “EMBALSE DE BROZAS”

Municipio: Brozas

Fecha de declaración: 2004

Descripción: este embalse se sitúa en el cauce del Arroyo de las Levaduras, afluente de la Rivera de la Mata, a 3 kilómetros del núcleo urbano de Brozas junto a la carretera EX207 (dirección Cáceres). Creada a mediados del siglo XX como embalse de abastecimiento a Brozas, esta laguna se ha convertido en lugar de nidificación y alimentación de numerosas especies ornitológicas.

Principales actividades turísticas: observación de aves, fotografía, pesca deportiva, astroturismo

Equipamientos turísticos

- Observatorio astronómico
- Observatorio ornitológico
- Aparcamientos
- Paneles informativos



Más información:

http://extremambiente.juntaex.es/index.php?option=com_content&view=article&id=1086&Itemid=461

5. RECURSOS TURÍSTICOS DE TAJO INTERNACIONAL

5.1 ESPACIOS PROTEGIDOS DE INTERÉS TURÍSTICO

ZONA DE ESPECIAL PROTECCIÓN PARA LAS AVES “CHARCA DE ARCE”

Municipio: Brozas

Fecha de declaración: 2004

Descripción: esta laguna se sitúa a 7 kilómetros del núcleo urbano de Brozas, cerca de Navas del Madroño. Creada a mediados del siglo XVIII sobre el Arroyo Jumadiel, la charca se ha dedicado a la molienda de cereales, el abrevadero ganadero y la cría y pesca de la tenca convirtiéndose en un espacio idóneo para la conservación de aves como la cigüeña negra.

Principales actividades turísticas: observación de aves, fotografía, pesca deportiva, astroturismo

Equipamientos turísticos

- Aparcamientos
- Paneles informativos
- Sendero señalizado



Más información:

<https://www.turismoextremadura.com/es/explora/ZEPA-Charca-De-Arce-De-Abajo/>

5. RECURSOS TURÍSTICOS DE TAJO INTERNACIONAL

5.1 ESPACIOS PROTEGIDOS DE INTERÉS TURÍSTICO

ZONA DE ESPECIAL CONSERVACIÓN “RÍO ERJAS”

Municipios: Zarza la Mayor, Alcántara

Fecha de declaración: 1997

Descripción: se trata de un curso fluvial transfronterizo desde su nacimiento hasta su desembocadura, un corredor ecológico entre el Sistema Central y las dehesas del Tajo, con paisajes de gran interés geológico, zonas de nidificación de aves como buitres leonados o cigüeña negra y restos de arquitectura tradicional (molinos y aceñas). Aunque es un río de muy difícil acceso, en el entorno de Zarza la Mayor y Segura encontramos lugares para poder realizar rutas y visitar puntos de interés

Principales actividades turísticas: observación de aves, geoturismo, fotografía, senderismo, pesca deportiva

Equipamientos turísticos

- Aparcamientos
- Paneles informativos
- Sendero señalizado
- Zona de descanso



Más información:

http://extremambiente.juntaex.es/index.php?view=article&catid=127%3Ared-natura-2000-lic&id=1231%3Alic-&option=com_content&Itemid=462

5. RECURSOS TURÍSTICOS DE TAJO INTERNACIONAL

5.1 ESPACIOS PROTEGIDOS DE INTERÉS TURÍSTICO

LA CANTERA

Municipio: Alcántara

Descripción: incluida en la ZEPA “Embalse de Alcántara” encontramos una laguna artificial creada a partir de la extracción de materiales para la construcción de la presa de Alcántara. Por su situación y sus características, se ha convertido en un lugar para la nidificación de buitres, alimoches y cigüeñas negras, y en un lugar para el baño y la realización de actividades acuáticas (piragüismo, buceo...)

Principales actividades turísticas: baño, observación de aves, fotografía, senderismo, astroturismo

Equipamientos turísticos

- Aparcamientos
- Mirador
- Zona de baño



Más información:

http://www.turismoalcantara.es/es/index.php?option=com_content&view=article&id=2041&itemid=435&catid=117

5. RECURSOS TURÍSTICOS DE TAJO INTERNACIONAL

5.2 ESPACIOS MONUMENTALES DE INTERÉS TURÍSTICO

PUENTE ROMANO DE ALCÁNTARA – MONUMENTO NACIONAL

Fecha de declaración: 1924

Descripción: es, sin duda, el monumento más importante de la RBTTI. Construido a principios del siglo II d.C. forma parte de la Vía de la Estrella, una calzada romana fundamental para el comercio de metales preciosos en el oeste de Hispania.

Construido con granito, el puente tiene 51 metros de altura, lo que lo convierte en el puente más alto construido en época romana. Ha sufrido diversas destrucciones parciales a lo largo del tiempo como consecuencia de los conflictos bélicos fronterizos, siendo reparado definitivamente en 1860.

Destacan junto al puente su arco del triunfo en honor a Trajano, el templete romano dedicado a los dioses romuleos y la torre defensiva conocida como “torre del oro”

Principales actividades turísticas: visitas patrimoniales, fotografía, senderismo, cicloturismo

Equipamientos turísticos

- Paneles informativos
- Aparcamientos
- Ruta señalizada



Más información:

http://www.turismoalcantara.es/es/index.php?option=com_content&view=article&id=2019&itemid=435&catid=109

5. RECURSOS TURÍSTICOS DE TAJO INTERNACIONAL

5.2 ESPACIOS MONUMENTALES DE INTERÉS TURÍSTICO

CONJUNTO HISTÓRICO DE VALENCIA DE ALCÁNTARA

Fecha de declaración: 1997

Descripción: el conjunto histórico de Valencia de Alcántara se articula en torno al “Barrio gótico” un conjunto de 19 calles de la antigua judería de la villa, que conserva en portadas y ventanas de granito la huella de la cultura sefardita. En el centro de la judería se sitúa lo que se conoce tradicionalmente como sinagoga. Destacan asimismo el castillo-fortaleza con restos árabes, medievales y abaluartados y los templos de la Encarnación y de Rocamador, donde se celebró en 1497 el matrimonio entre el rey portugués Manuel I y la hija de los Reyes Católicos, la infanta Isabel.

Principales actividades turísticas: visitas patrimoniales, fotografía, gastronomía

Equipamientos turísticos

- Oficina de turismo
- Museo y Centro de Interpretación
- Paneles informativos
- Aparcamientos



Más información:

<https://www.turismocaceres.org/es/turismo-cultural/conjunto-historico-de-valencia-de-alcantara>

5. RECURSOS TURÍSTICOS DE TAJO INTERNACIONAL

5.2 ESPACIOS MONUMENTALES DE INTERÉS TURÍSTICO

CONJUNTO HISTÓRICO DE ALCÁNTARA

Fecha de declaración: 1998

Descripción: el conjunto histórico de Alcántara cuenta con un recinto amurallado de gran interés, con restos árabes, medievales y abaluartados. En su interior destacan edificios como el conventual de San Benito, las iglesias de Santa María de Almocóvar y San Pedro de Alcántara, la antigua alcazaba (posterior convento de la Encarnación), el barrio judío con la sinagoga (hoy sala de exposiciones) y numerosos palacios y casonas de nobles asociados a la Orden de Alcántara.

Principales actividades turísticas: visitas patrimoniales, fotografía, gastronomía

Equipamientos turísticos

- Oficina de turismo
- Paneles informativos
- Aparcamientos
- Centro de Interpretación



Más información:

http://www.turismoalcantara.es/es/?option=com_wn21_tr&task=listado&id=109&t=202

5. RECURSOS TURÍSTICOS DE TAJO INTERNACIONAL

5.2 ESPACIOS MONUMENTALES DE INTERÉS TURÍSTICO

CONJUNTO HISTÓRICO DE BROZAS

Fecha de declaración: 2015

Descripción: el conjunto histórico de Brozas se sitúa sobre un cerro de granito, condicionando la configuración del tejido urbano, que se organiza de forma radial en torno al castillo de la Encomienda Mayor y el templo de Santa María la Mayor, principales monumentos de la villa, a los que se añaden el templo de los Santos Mártires, el palacio de los Nebrija (después convento y hoy Auditorio), las ermitas del Buen Jesús, La Soledad, San Antón y Santa Lucía, la casa natal de “El Brocense” o numerosos palacios de nobles asociados a la Orden de Alcántara.

Principales actividades turísticas: visitas patrimoniales, fotografía, gastronomía, observación de aves

Equipamientos turísticos

- Oficina de turismo
- Paneles informativos
- Aparcamientos
- Visitas guiadas



Más información:

<https://www.turismocaceres.org/es/turismo-cultural/conjunto-historico-de-brozas>

5. RECURSOS TURÍSTICOS DE TAJO INTERNACIONAL

5.2 ESPACIOS MONUMENTALES DE INTERÉS TURÍSTICO

CONVENTUAL DE SAN BENITO – MONUMENTO NACIONAL

Fecha de declaración: 1914

Descripción: edificio construido por la orden de Alcántara como sede de la institución. Las obras comienzan en 1504 y se interrumpen en 1574, quedando inconcluso el templo conventual y la galería porticada. En su construcción participa Pedro de Ybarra, considerado el mejor arquitecto de la Extremadura del siglo XVI.

El convento fue saqueado por los franceses en la Guerra de la Independencia, desamortizado en 1835, utilizado como casa de labor hasta que en 1961 lo adquiere Hidroeléctrica Española, que procede a su restauración.

En el antiguo espacio de huertas, y una vez concluida la galería renacentista, se celebra el Festival de Teatro clásico.

Principales actividades turísticas: visitas patrimoniales, fotografía, representaciones teatrales

Equipamientos turísticos

- Centro de interpretación
- Paneles informativos
- Aparcamientos
- Visitas guiadas



Más información:

http://www.turismoalcantara.es/es/index.php?option=com_content&view=article&id=2004&Itemid=435&catid=109

5. RECURSOS TURÍSTICOS DE TAJO INTERNACIONAL

5.2 ESPACIOS MONUMENTALES DE INTERÉS TURÍSTICO

ZONA ARQUEOLÓGICA “CONJUNTO DOLMÉNICO DE VALENCIA DE ALCÁNTARA”

Fecha de declaración: 1992

Descripción: el conjunto dolménico de Valencia de Alcántara está integrado por 41 dólmenes, monumentos funerarios colectivos levantados en el III milenio antes de Cristo. Levantados con grandes losas de granito, estos dólmenes, junto a los cercanos de Castelo de Vide forman uno de los conjuntos megalíticos más importantes de Europa.

Existen cinco rutas señalizadas (Tapias, Zafra, Las Lanchas, Huertas de las Monjas y El Mellizo) que permiten visitar de diferentes formas los dólmenes más representativos, encuadrados en paisajes de gran interés natural.

Principales actividades turísticas: visitas patrimoniales, fotografía, senderismo, astroturismo

Equipamientos turísticos

- Oficina de turismo
- Paneles informativos
- Aparcamientos
- Rutas señalizadas



Más información:

<https://www.turismoextremadura.com/es/explora/Dolmenes-Valencia-de-Alcantara-00001/>

5. RECURSOS TURÍSTICOS DE TAJO INTERNACIONAL

5.2 ESPACIOS MONUMENTALES DE INTERÉS TURÍSTICO

PEÑA BURACA

Fecha de declaración: 2018

Descripción: situada en el término de Alcántara, pero a poco más de 2 kilómetros de Piedras Albas y junto a la Vía de la Estrella, se trata de una enorme roca granítica, conocida en la zona como “El canchal de los ojos”, debido a dos grandes oquedades excavadas en épocas antiguas y que formarían parte de algún edificio, bien ceremonial, bien funcional.

En las inmediaciones se hallan varias tumbas antropomorfas excavadas en el granito, que otorgan al espacio un carácter mágico y religioso, idóneo para la observación de estrellas en el cielo estival.

Principales actividades turísticas: visitas patrimoniales, fotografía, senderismo, astroturismo

Equipamientos turísticos

- Aparcamientos
- Ruta señalizada



Más información:

<https://culturayturismo.com/localizacion/pena-buraca/>

5. RECURSOS TURÍSTICOS DE TAJO INTERNACIONAL

5.2 ESPACIOS MONUMENTALES DE INTERÉS TURÍSTICO

CUEVA “EL BURACO”

Descripción: El Buraco es un abrigo con pinturas rupestres situado en la ladera de la sierra de San Pedro, cerca del municipio de Santiago de Alcántara. Sus pinturas rupestres datan del 3.000 a.C. (Neolítico-Calcolítico), y pertenecen a la corriente del "arte esquemático levantino" siendo calificadas como las de mayor importancia de esta época en todo el suroeste peninsular.

Para llegar hasta el Buraco existe una ruta señalizada que parte de Santiago de Alcántara, concretamente desde el CI del Megalitismo.

Principales actividades turísticas: visitas patrimoniales, fotografía, senderismo, astroturismo

Equipamientos turísticos

- Centro de interpretación
- Paneles informativos
- Aparcamientos
- Ruta señalizada



Más información:

<http://turismosierrasanpedrobaldios.com/elemento.php?xt=160149&titulo=cueva-del-buraco>

5. RECURSOS TURÍSTICOS DE TAJO INTERNACIONAL

5.2 ESPACIOS MONUMENTALES DE INTERÉS TURÍSTICO

ABRIGO DE PUERTO ROQUE

Descripción: Puerto Roque es un paraje natural compuesto por bosquetes de pinos y castaños y un macizo rocoso, situado a 12 kilómetros del núcleo urbano de Valencia de Alcántara y muy cerca de la frontera portuguesa. En un recoveco de esta sierra se hallaron en 2002 un conjunto de pinturas rupestres esquemáticas con más de 7000 años de antigüedad y que, por su importancia, se han incluido en el Itinerario Cultural Europeo “Camino del Arte Rupestre Prehistórico”.

Para acceder a las pinturas se ha señalado una senda de 400 metros de longitud que asciende hacia el abrigo, con dos tramos de escaleras metálicas.

Principales actividades turísticas: visitas patrimoniales, fotografía, senderismo

Equipamientos turísticos

- Paneles informativos
- Aparcamientos
- Ruta señalizada



Más información:

<https://turismotajointernacional.es/que-ver/megalitismo/>

5. RECURSOS TURÍSTICOS DE TAJO INTERNACIONAL

5.2 ESPACIOS MONUMENTALES DE INTERÉS TURÍSTICO

MENHIR “EL CABEZO”

Descripción: situado en un punto elevado y cercano al conjunto dolménico de “El Cabezo” este menhir (piedra hincada) está constituido por un bloque cilíndrico de granito, de 4,65 metros de altura y 1,20 metros de diámetro y presenta varias cazoletas circulares decorativas.

Tras la última intervención, el menhir que se hallaba tumbado ha sido reubicado en su posición vertical original, constituyendo un elemento muy atractivo dentro de la ruta senderista del Puente de Alcántara

Principales actividades turísticas: visitas patrimoniales, fotografía, senderismo, astroturismo

Equipamientos turísticos

- Paneles informativos
- Aparcamientos
- Ruta señalizada



Más información:

<https://alcantaraenred.es/arqueologia/121-conjunto-megalitico?start=1>

5. RECURSOS TURÍSTICOS DE TAJO INTERNACIONAL

5.2 ESPACIOS MONUMENTALES DE INTERÉS TURÍSTICO

PUENTE ROMANO DE SEGURA

Descripción: situado en la carretera EX207 salvando las aguas del río Erjas, a 10 kilómetros de Piedras Albas se sitúa este puente internacional, construido por los romanos dentro de la calzada de la Vía de la Estrella, posiblemente en la misma época que el Puente de Alcántara.

Destruído parcialmente en la Reconquista, fue restaurado en el siglo XVIII manteniéndose de época romana los pilares y gran parte de la estructura superior.

Existe un pequeño sendero para poder acceder a la orilla del río y admirar la belleza de la ingeniería romana, así como otros elementos como molinos y el cercano cañón del río Erjas.

Principales actividades turísticas: visitas patrimoniales, fotografía, senderismo, astroturismo

Equipamientos turísticos

- Centro de interpretación
- Paneles informativos
- Aparcamientos
- Ruta señalizada



Más información:

<http://www.turismoalcantara.es/es/inicio/233-alc%C3%A1ntara/2037-puente-de-segura.html>

5. RECURSOS TURÍSTICOS DE TAJO INTERNACIONAL

5.2 ESPACIOS MONUMENTALES DE INTERÉS TURÍSTICO

TEMPLO DE SANTA MARÍA LA MAYOR

Fecha de declaración: 1988

Descripción: construido sobre antiguos santuarios prerromanos, romanos y visigodos, el templo actual tiene un proceso constructivo muy dilatado (desde finales del siglo XV hasta mediados del siglo XVIII) como consecuencia de los problemas económicos de la orden de Alcántara. Reúne elementos góticos, renacentistas y barrocos para convertirse en el templo no catedralicio más grande de la diócesis de Coria.

En el interior destacan espléndidas bóvedas de crucería, diseñadas por Pedro de Ybarra, sepulcros de nobles caballeros de la orden y el retablo barroco sin policromar de Bartolomé de Jerez.

Principales actividades turísticas: visitas patrimoniales, fotografía, observación de aves

Equipamientos turísticos

- Paneles informativos
- Aparcamientos
- Visitas guiadas



Más información:

<https://www.turismoextremadura.com/es/explora/Iglesia-Parroquial-de-la-Asuncion/>

5. RECURSOS TURÍSTICOS DE TAJO INTERNACIONAL

5.2 ESPACIOS MONUMENTALES DE INTERÉS TURÍSTICO

TEMPLO DE SANTA MARÍA DE ALMOCÓVAR

Fecha de declaración: 1987

Descripción: enclavada en el conjunto histórico de Alcántara la iglesia se eleva sobre una antigua construcción árabe (mezquita o cementerio) siendo uno de los escasos ejemplos con restos románicos existentes en Extremadura. Fue el templo principal de la Orden de Alcántara hasta la construcción del convento de San Benito en el siglo XVI.

En su interior se conserva el sepulcro del comendador Bravo de Jerez, varias tablas atribuidas a Luis de Morales, pasos e imágenes notables de la Semana Santa y la pila en la que se bautizó San Pedro de Alcántara

Principales actividades turísticas: visitas patrimoniales, fotografía

Equipamientos turísticos

- Oficina de turismo
- Paneles informativos
- Aparcamientos



Más información:

http://www.turismoalcantara.es/es/index.php?option=com_content&view=article&id=2010&itemid=435&catid=109

5. RECURSOS TURÍSTICOS DE TAJO INTERNACIONAL

5.2 ESPACIOS MONUMENTALES DE INTERÉS TURÍSTICO

TEMPLO DE NUESTRA SEÑORA DE ROCAMADOR

Fecha de declaración: 1981

Descripción: formando parte del recinto abaluartado de Valencia de Alcántara, este templo inicia su construcción en el siglo XV pero no se finaliza hasta el siglo XVIII. En el interior, preciosas bóvedas de crucería acogen varias capillas de nobles y caballeros de la orden militar, donde se conservan imágenes de la Semana Santa, una tabla de Luis de Morales y el “Cristo de las Batallas” atribuido a Berruguete.

En su interior tuvo lugar en octubre de 1497 la boda entre Manuel I “El Afortunado” y la infanta Isabel hija de los Reyes Católicos, un hecho de extraordinario valor histórico que cada año se recrea en la “Boda Regia”, fiesta de interés turístico regional.

Principales actividades turísticas: visitas patrimoniales, fotografía, representaciones teatrales

Equipamientos turísticos

- Oficina de turismo
- Paneles informativos
- Aparcamientos



Más información:

<https://www.turismoextremadura.com/es/explora/Iglesia-Nuestra-Senora-de-Rocamador/>

5. RECURSOS TURÍSTICOS DE TAJO INTERNACIONAL

5.2 ESPACIOS MONUMENTALES DE INTERÉS TURÍSTICO

FUENTE CONCEJA

Fecha de declaración: 1988

Descripción: en las inmediaciones del núcleo urbano de Zarza la Mayor se encuentra una fuente de carácter monumental, construida en el siglo XIV y la única declarada BIC en toda Extremadura.

Está edificada en piedra de granito, con arcos románicos y góticos que soportarían una bóveda de ladrillo hoy desaparecida. El entorno está bien acondicionado para la visita. La fuente se sitúa en el inicio de la ruta hasta el Castillo de Peñafiel

Principales actividades turísticas: visitas patrimoniales, fotografía, senderismo

Equipamientos turísticos

- Centro de interpretación
- Paneles informativos
- Aparcamientos
- Ruta señalizada



Más información:

<https://extremadurarural.es/recurso/621/>

5. RECURSOS TURÍSTICOS DE TAJO INTERNACIONAL

5.2 ESPACIOS MONUMENTALES DE INTERÉS TURÍSTICO

CONJUNTO DOLMÉNICO DE CASTELO DE VIDE

Fecha de declaración: 1982

Descripción: se trata de un conjunto de más de 30 monumentos megalíticos diseminados por diferentes puntos del municipio de Castelo de Vide, entre los que destacan el Parque megalítico de Coureleiros, el anta de Melriça y el menhir de Meada, el más grande de la Península Ibérica.

Junto al conjunto dolménico de Valencia de Alcántara forman la mayor concentración megalítica de Europa

Principales actividades turísticas: visitas patrimoniales, fotografía, senderismo, astroturismo

Equipamientos turísticos

- Paneles informativos
- Aparcamientos
- Rutas señalizadas



Más información:

<https://castelodevide.pt/menu/579/arqueologia>

5. RECURSOS TURÍSTICOS DE TAJO INTERNACIONAL

5.2 ESPACIOS MONUMENTALES DE INTERÉS TURÍSTICO

ALDEA HISTÓRICA DE IDANHA A VELHA

Descripción: situada en un meandro del río Ponsul, esta pequeña aldea de menos de 100 habitantes fue la Civitas Igaeditanorum romana, la ciudad que más contribuyó a la construcción del Puente de Alcántara. Fundada en la época del emperador Augusto para gestionar el comercio del oro, principal recurso de la zona en la antigüedad, mantuvo su hegemonía hasta la época templaria.

Fruto de esta dilatada historia, encontramos un recinto amurallado tardorromano, la única catedral visigoda del mundo, restos epigráficos, la torre templaria y un lagar de varas medieval perfectamente restaurado y acondicionado.

Principales actividades turísticas: visitas patrimoniales, fotografía, senderismo, gastronomía, festivales

Equipamientos turísticos

- Museo
- Oficina de turismo
- Aparcamientos
- Ruta señalizada



Más información:
<https://aldeiashistoricasdeportugal.com/es/oferta-turistica/o-que-ver/>

5. RECURSOS TURÍSTICOS DE TAJO INTERNACIONAL

5.2 ESPACIOS MONUMENTALES DE INTERÉS TURÍSTICO

ALDEA HISTÓRICA DE MONSANTO

Descripción: sobre un enorme batolito de granito se asienta esta pequeña población de origen lusitano y que, a partir de la Edad Media, alcanza una creciente importancia como posesión de la Orden del Temple.

Galardonada como la aldea más portuguesa de Portugal en 1938, Monsanto se conserva con su intrincado y empinado trazado medieval, donde las casas se mezclan con grandes rocas para formar un conjunto muy singular. En la cima de la montaña se conservan los restos de una formidable fortaleza templaria, desde la que se domina toda la Reserva de la Biosfera del Tajo Internacional.

Principales actividades turísticas: visitas patrimoniales, fotografía, senderismo, gastronomía, festivales

Equipamientos turísticos

- Oficina de turismo
- Aparcamientos
- Ruta señalizada



Más información:

<https://aldeiashistoricasdeportugal.com/es/oferta-turistica/o-que-ver/>

5. RECURSOS TURÍSTICOS DE TAJO INTERNACIONAL

5.2 ESPACIOS MONUMENTALES DE INTERÉS TURÍSTICO

CIUDAD ROMANA DE AMMAIA

Descripción: situada en las cercanías de San Salvador de Aramenha (municipio de Marvao), los restos excavados y musealizados corresponden a una antigua y enigmática ciudad romana, que alcanza su esplendor en la época de Vespasiano y que, debido a algún hecho catastrófico, desapareció de forma súbita en el siglo IV de nuestra era, siendo sometida a un expolio continuo durante varios siglos.

En las más de 25 has que ocupaba la ciudad se han encontrado restos de una puerta monumental, el foro y un templo dedicado al culto imperial, así como numerosas piezas arqueológicas que se pueden visitar en el museo anexo al yacimiento.

Principales actividades turísticas: visitas patrimoniales, fotografía, senderismo, astroturismo

Equipamientos turísticos

- Museo
- Aparcamientos
- Ruta señalizada
- Visitas guiadas



Más información: <http://www.ammaia.pt/>

5. RECURSOS TURÍSTICOS DE TAJO INTERNACIONAL

5.2 ESPACIOS MONUMENTALES DE INTERÉS TURÍSTICO

CONJUNTO MONUMENTAL DE CASTELO DE VIDE

Descripción: situada a 10 kilómetros de Marvão en la estribaciones de la Sierra de Sao Mamede, esta población tiene un origen medieval, en el proceso de reconquista y repoblación del joven reino de Portugal. A partir del siglo XIII, una importante comunidad judía se asienta en la población, constituyendo una de las juderías más importantes de la Península Ibérica.

Fruto de esta dilatada historia, Castelo de Vide conserva un burgo medieval amurallado, con el castillo dominando el territorio, el barrio judío de empinadas calles con su sinagoga, restos de fortificaciones abaluartadas y la monumental fuente de la villa.

Principales actividades turísticas: visitas patrimoniales, fotografía, gastronomía

Equipamientos turísticos

- Museo
- Oficina de turismo
- Aparcamientos
- Ruta señalizada



Más información:
<https://castelodevide.pt/menu/531/patrimonio>

5. RECURSOS TURÍSTICOS DE TAJO INTERNACIONAL

5.2 ESPACIOS MONUMENTALES DE INTERÉS TURÍSTICO

CONJUNTO AMURALLADO DE MARVAO

Descripción: la fundación de Marvao se sitúa en la época árabe cuando el caudillo Ibn Marwam crea en lo más alto de la Sierra de Sao Mamede una fortaleza para defenderse de sus enemigos. Con la Reconquista y la creación del reino de Portugal, Marvao se convierte en una plaza muy importante para el control de la frontera con el Reino de León, importancia que mantendrá hasta bien entrado el siglo XIX.

Esta situación estratégica ha generado un conjunto amurallado de primer nivel, con fortalezas y murallas medievales y abaluartadas, que encierran un intrincado trazado de casas blancas y monumentos como la antigua cárcel o la capilla del Calvario.

Principales actividades turísticas: visitas patrimoniales, fotografía, senderismo, gastronomía, festivales

Equipamientos turísticos

- Museo
- Oficina de turismo
- Aparcamientos
- Ruta señalizada
- Visitas guiadas



Más información:

<http://www.cm-marvao.pt/pt/historia-e-patrimonio/monumentos>

5. RECURSOS TURÍSTICOS DE TAJO INTERNACIONAL

5.3 MANIFESTACIONES CULTURALES DE INTERÉS TURÍSTICO

BODA REGIA – FIESTA DE INTERÉS TURÍSTICO REGIONAL

Municipio: Valencia de Alcántara

Fecha de celebración: agosto

Descripción: Valencia de Alcántara recrea en esta fiesta el enlace matrimonial entre el rey portugués Manuel I y la hija de los Reyes Católicos la infanta Isabel, que tuvo lugar en octubre de 1497 en el templo de Nuestra Señora de Rocamador.

En torno a este acontecimiento histórico que se recrea en una magnífica representación teatral, se organiza un completo programa de actividades (talleres, rutas, conciertos, exposiciones, pasacalles, bailes cortesanos, tapas medievales, mercado artesanal...) que hacen retornar a la villa a una época de esplendor muy interesante para los visitantes.

Principales actividades turísticas: teatro, visitas patrimoniales, fotografía, gastronomía, conciertos, mercado artesanal



Más información: <http://www.bodaregia.es/>

5. RECURSOS TURÍSTICOS DE TAJO INTERNACIONAL

5.3 MANIFESTACIONES CULTURALES DE INTERÉS TURÍSTICO

FIESTA DE LA TENCA – INTERÉS TURÍSTICO REGIONAL

Municipios: Alcántara, Brozas, Mata de Alcántara, Piedras Albas, Villa del Rey

Fecha de celebración: último sábado de agosto

Descripción: para poner en valor y dar a conocer uno de los manjares gastronómicos de la zona se celebra desde el año 1989 este evento, que cuenta con varios actos relacionados con la tenca: concurso de pesca, exposiciones y degustación.

La fiesta se completa con rutas de senderismo, visitas patrimoniales, concursos gastronómicos, mercado artesanal, pasacalles y recreaciones históricas, la entrega de la tenca de oro a diversas personalidades y conciertos.

Principales actividades turísticas: gastronomía, fotografía, senderismo, visitas patrimoniales



Más información:

<https://turismotajosalar.es/fiestadelatenca/>

5. RECURSOS TURÍSTICOS DE TAJO INTERNACIONAL

5.3 MANIFESTACIONES CULTURALES DE INTERÉS TURÍSTICO

SAN ISIDRO – FIESTA DE INTERÉS TURÍSTICO REGIONAL

Municipio: Valencia de Alcántara

Fecha de celebración: 15 de mayo

Descripción: una de las fiestas más significativas de Valencia de Alcántara se celebra en honor a San Isidro Labrador, patrón de los agricultores. De este modo, se organizan diversos actos que tiene como punto principal una procesión o pasacalles con carrozas adornadas y engalanadas, en la que participan diferentes agrupaciones de todo el pueblo, llenando las calles y plazas de color y alegría.

Principales actividades turísticas: pasacalles, gastronomía, festejo taurino



Más información:

<http://www.valenciadealcantara.es/index.php/la-villa/fiestas/134-festividad-de-san-isidro-labrador>

5. RECURSOS TURÍSTICOS DE TAJO INTERNACIONAL

5.3 MANIFESTACIONES CULTURALES DE INTERÉS TURÍSTICO

FESTIVAL DE TEATRO CLÁSICO DE ALCÁNTARA

Municipio: Alcántara

Fecha de celebración: agosto

Descripción: el Conventual de San Benito es el escenario del Festival de Teatro Clásico de Alcántara que se celebra las noches de agosto desde el año 1985 y en el que se incluye un completo programa de obras de los mejores autores españoles (Lope, Calderón, Tirso de Molina...) y europeos (Shakespeare, Moliere...)

Junto a las obras principales, el festival incluye un conjunto de actividades paralelas pensadas para los turistas (mercado artesanal, rutas nocturnas, tapas, pasacalles, exposiciones)

Principales actividades turísticas: teatro, gastronomía, fotografía, visitas patrimoniales



Más información: <https://festivaldealcantara.com/>

5. RECURSOS TURÍSTICOS DE TAJO INTERNACIONAL

5.3 MANIFESTACIONES CULTURALES DE INTERÉS TURÍSTICO

FESTIVAL DE MÚSICA “EL MAGUSTO”

Municipio: Carbajo

Fecha de celebración: puente de Los Santos

Descripción: con el objetivo de recordar los orígenes celtas de las fiestas que se organizan en torno a todos los Santos, nace en el año 2004 el Festival de música celta-folk “El Magusto” impulsado por una asociación de jóvenes de la localidad. A partir de ese momento, el Magusto se ha convertido en una referencia cultural de la RBTTI, actuando músicos de la talla de Luar na Lubre, Acetre, Carlos Núñez o Hevia.

Junto a los conciertos, el festival cuenta con diversas actividades paralelas de dinamización turística (rutas, conferencias, mercado, degustaciones, talleres infantiles...)

Principales actividades turísticas: conciertos, gastronomía, senderismo



Más información: <http://www.elmagusto.com/>

5. RECURSOS TURÍSTICOS DE TAJO INTERNACIONAL

5.3 MANIFESTACIONES CULTURALES DE INTERÉS TURÍSTICO

FIESTA DE LA DIVINA CRUZ – FESTIVAL TEMPLARIO

Municipio: Monsanto

Fecha de celebración: primer fin de semana de mayo

Descripción: el origen de Monsanto está relacionado con un suceso milagroso que se rememora cada 3 de mayo con la fiesta de la Divina Cruz, a la que se une un Festival Templario para poner en valor el pasado templario de esta aldea histórica.

En este sentido, se organiza un variado programa de actividades con recreaciones históricas, procesión hasta el castillo, pasacalles, cenas medievales, rutas y ambientación para llenar las calles y plazas de color y de luz.

Principales actividades turísticas: recreaciones, gastronomía, fotografía, visitas patrimoniales, música



Más información:

<https://www.naturtejo.com/es/detalhe.php?opt=o-que-fazer&id=2323>

5. RECURSOS TURÍSTICOS DE TAJO INTERNACIONAL

5.3 MANIFESTACIONES CULTURALES DE INTERÉS TURÍSTICO

FESTIVIDAD DE SAN ANTÓN ABAD

Municipio: Brozas

Fecha de celebración: 17 de enero

Descripción: en torno al 17 de enero, se celebran en Brozas las fiestas en honor a San Antón abad, patrón de los ganaderos. Se trata de una fiesta con un acto singular, el torcido del cordón, un baile ritual en el que los danzantes (hombres y mujeres) ataviados con el traje típico de la villa tejen una cinta de colores en torno a un palo.

Alrededor de este baile se organiza un programa paralelo que incluye música, concursos, subasta de productos, quema de hogueras, bailes regionales, rutas y la degustación en bares y restaurantes de dos platos típicos de la gastronomía broceña: las coles con el bobo y los fritos.

Principales actividades turísticas: gastronomía, fotografía, visitas patrimoniales



Más información:

<https://enelrandel.blogspot.com/2021/01/enero-sanantonero-el-torcido-del-cordon.html>

5. RECURSOS TURÍSTICOS DE TAJO INTERNACIONAL

5.3 MANIFESTACIONES CULTURALES DE INTERÉS TURÍSTICO

DOMINGO DE “TIROS”

Municipio: Zarza la Mayor

Fecha de celebración: Domingo de Resurrección

Descripción: la celebración del Domingo de Resurrección en Zarza la Mayor se organiza en torno al “encuentro” entre las imágenes de la Virgen del Castillo y el Resucitado, tres carreras de jóvenes portando ambas imágenes y que se encuentran en una de las plazas del centro histórico de la villa, momento de máxima emoción al que sigue una continua y estruendosa salva de disparos de escopeta.

Tras el acto, las imágenes procesionan por las calles bailando al son de la música de charangas, acompañadas de centenares de personas ataviadas con el traje típico.

El día se completa con la degustación de productos típicos de Zarza: la chanfaina y la cazuela de arroz.

Principales actividades turísticas: gastronomía, fotografía, visitas patrimoniales



Más información:

<http://www.zarzalamayor.com/cultura/fiestas.html>

5. RECURSOS TURÍSTICOS DE TAJO INTERNACIONAL

5.3 MANIFESTACIONES CULTURALES DE INTERÉS TURÍSTICO

MATANZA POPULAR DEL CERDO

Municipio: Alcántara

Fecha de celebración: finales de marzo

Descripción: tratando de recordar las matanzas tradicionales típicas de la zona, se organiza un evento en el que la gastronomía juega un papel esencial ya que, a lo largo de toda la jornada, se van repartiendo diferentes productos y platos con el cerdo como principal protagonista: migas de manteca con café, morros asados, patatas con carne y prueba.

La matanza se completa con diferentes actividades turísticas como ruta de senderismo y conciertos.

Principales actividades turísticas: gastronomía, fotografía, senderismo



Más información:

http://www.turismoalcantara.es/es/index.php?option=com_content&view=article&id=2075&itemid=435&catid=108

5. RECURSOS TURÍSTICOS DE TAJO INTERNACIONAL

5.3 MANIFESTACIONES CULTURALES DE INTERÉS TURÍSTICO

FERIA DE LA CASTAÑA

Municipio: Marvao

Fecha de celebración: segundo fin de semana de noviembre

Descripción: en torno a la castaña, uno de los productos típicos de los bosques que rodean Marvao, se celebra una feria en el conjunto histórico de la villa, con diferentes actividades como la degustación de castañas asadas y vino, espectáculos callejeros, música popular y un mercado de productos gastronómicos y artesanales.

Principales actividades turísticas: gastronomía, fotografía, senderismo, visitas patrimoniales



Más información:

<http://www.porterrasraianas.com/es/inicio/agenda-cultural/85243-marv%C3%A3o-magusto.html>

A white and green boat named "BALCON DEL TAJO" is shown from a rear-quarter perspective, moving down a river. The boat has a white upper hull and a green lower hull. On the upper deck, there are orange lifebuoys and a mast with flags. The name "BALCON DEL TAJO" is printed on the side of the upper deck. The boat is leaving a white wake in the dark water. In the background, a steep, densely forested hillside rises from the riverbank. A semi-transparent white banner is overlaid across the middle of the image, containing the text "6. ITINERARIOS TURÍSTICOS DE TAJO INTERNACIONAL".

6. ITINERARIOS TURÍSTICOS DE TAJO INTERNACIONAL

6. ITINERARIOS TURÍSTICOS DE TAJO INTERNACIONAL

6.1 ITINERARIOS SENDERISTAS

CAMINO NATURAL DEL TAJO (GR-113)

Municipios: Mata de Alcántara, Alcántara, Membrío, Carbajo, Santiago de Alcántara, Herrera de Alcántara, Cedillo

Época recomendada: otoño y primavera

Resumen: el Camino Natural del Tajo parte de la Sierra de Albarracín para llegar hasta la presa de Cedillo, cuando el Tajo deja de ser español y se convierte en Tejo. Con más de 1000 kilómetros de recorrido, en el territorio de la RBTTI discurren las siguientes etapas:

- Etapa 38 (Garrovillas a Mata de Alcántara): 35,8 km
- Etapa 39 (Mata de Alcántara a Alcántara): 10,2 km
- Etapa 40 (Alcántara a Membrío): 31,1 km
- Etapa 41 (Membrío a Santiago de Alcántara): 21,5 km
- Etapa 42 (Santiago de Alc. a Herrera de Alc.): 17,1 km
- Etapa 43 (Herrera de Alcántara a Cedillo): 15,6 km



Más información:

<https://www.mapa.gob.es/es/desarrollo-rural/temas/caminos-naturales/caminos-naturales/sector-centro/tajo/default.aspx>

6. ITINERARIOS TURÍSTICOS DE TAJO INTERNACIONAL

6.1 ITINERARIOS SENDERISTAS

RUTA DE LOS VENADOS (GR 29)

Municipio: Rosmaninhal (Idanha a Nova)

Distancia: 53 kilómetros

Tiempo: 10 horas y 30 minutos aproximadamente

Dificultad: media

Época recomendada: otoño y primavera

Resumen: se trata de un sendero de gran recorrido con dos variantes y un ramal que tiene su inicio y fin en Rosmaninhal, junto al recinto ferial. Destaca por la visita a la aldea abandonada de Alares, que aún mantiene algunas casas de pizarra en pie y por su recorrido en dirección hacia el Tajo, en pleno parque natural, donde se observan grandes concentraciones de ciervos, así como aves (águila imperial, buitre negro, cigüeña negra) en vuelo.

Recursos de interés:

- Paisajes (dehesas, riveros del Tajo)
- Observación de aves (rapaces, cigüeña negra)
- Patrimonio rural (aldea de Alares abandonada, pozos, cercados de piedra)



Más información:
<https://biosferatajotejointernacional.org/senderos-e-itinerarios/ruta-de-los-venados-gr29/>

6. ITINERARIOS TURÍSTICOS DE TAJO INTERNACIONAL

6.1 ITINERARIOS SENDERISTAS

RUTA TRANSFRONTERA (PR-CC 88)

Municipio: Valencia de Alcántara

Distancia: 24,1 kilómetros

Tiempo: 6 horas y 30 minutos aproximadamente

Dificultad: media-alta

Época recomendada: otoño, invierno y primavera

Resumen: se trata de una ruta circular diseñada para dar a conocer los paisajes y caminos de los caseríos fronterizos de la Campiña de Valencia de Alcántara, con salida desde el Albergue Santa María de Guadalupe, a unos 10 km de Valencia de Alcántara, para recorrer varios términos de la raya y concluir de nuevo en el propio albergue.

Recursos de interés:

- Paisajes (bosques atlánticos, berrocales graníticos, campiña)
- Observación de aves (rapaces, paseriformes)
- Patrimonio arqueológico (monumentos megalíticos, pinturas rupestres)
- Patrimonio rural (molinos, fuentes, cercados, casas de campo, huertas)



Más información:

http://fexme.com/senderos/pr-cc_88_ruta_transfrontera/

6. ITINERARIOS TURÍSTICOS DE TAJO INTERNACIONAL

6.1 ITINERARIOS SENDERISTAS

RUTA CAMINOS DEL AGUA (PR-CC 89)

Municipio: Valencia de Alcántara

Distancia: 27 kilómetros

Tiempo: 8 horas y 15 minutos aproximadamente

Dificultad: media-alta

Época recomendada: todo el año

Resumen: la ruta parte del núcleo urbano de Valencia de Alcántara para recorrer diversos caseríos del término municipal, así como espacios de gran valor ecológico y patrimonial: el Berrocal de la Data, la campiña valentina, la ermita de Valbón, el acueducto medieval o el dolmen de la Barca

Recursos de interés:

- Paisajes (berrocal de la Data, campiña, bosques atlánticos)
- Observación de fauna (rapaces, anátidas, zancudas)
- Patrimonio arqueológico (dólmenes, ermita de Valbón, tumbas antropomorfas)
- Patrimonio rural (fuentes, huertas, caseríos)



Más información:

http://fexme.com/senderos/pr-cc_89_caminos_del_agua/

6. ITINERARIOS TURÍSTICOS DE TAJO INTERNACIONAL

6.1 ITINERARIOS SENDERISTAS

RUTA MIRADOR DEL ROCHO (PR-CC 90)

Municipios: Herrerueta, Salorino

Distancia: 13,6kilómetros

Tiempo: 3 horas y 45 minutos aproximadamente

Dificultad: media

Época recomendada: otoño, invierno y primavera

Resumen: se trata de una ruta lineal que parte desde el núcleo urbano de Herrerueta, atravesando zonas de matorral bajo y dehesas para dirigirse hacia el mirador del Rocho, donde se observa la desembocadura de la Rivera de la Torre en el río Salor.

Recursos de interés:

- Paisajes (riveros del Salor y sus afluentes, dehesas)
- Observación de aves (rapaces)
- Mirador panorámico del Rocho
- Berrea del ciervo
- Patrimonio rural (pozos, pisaderas, fuentes)



Más información:

http://fexme.com/senderos/pr-cc_90_mirador_del_rocho/

6. ITINERARIOS TURÍSTICOS DE TAJO INTERNACIONAL

6.1 ITINERARIOS SENDERISTAS

RUTA PANTANO DE LA JABALINA (PR-CC 92)

Municipio: Membrío

Distancia: 16,6 kilómetros

Tiempo: 4 horas y 30 minutos aproximadamente

Dificultad: media

Época recomendada: otoño y primavera

Resumen: se trata de una ruta circular que parte desde el centro de Membrío y que discurre por callejas de piedra hasta alcanzar varias pistas que se dirigen al Pantano de la Jabalina en las estribaciones de la Sierra de San Pedro. Desde allí se inicia el camino de regreso atravesando dehesas de encinas hasta alcanzar el núcleo de Membrío.

Recursos de interés:

- Paisajes (dehesas, embalses, arroyos, sierras)
- Observación de aves (anátidas, zancudas, cigüeña negra)
- Observación de caza mayor (ciervo, jabalí)



Más información:

http://fexme.com/senderos/pr-cc_92_pantano_de_la_jabalina/

6. ITINERARIOS TURÍSTICOS DE TAJO INTERNACIONAL

6.1 ITINERARIOS SENDERISTAS

RUTA PUENTE DEL INFIERNO (PR-CC 94)

Municipio: Salorino

Distancia: 15,6 kilómetros

Tiempo: 4 horas y 10 minutos aproximadamente

Dificultad: baja

Época recomendada: otoño, invierno y primavera

Resumen: se trata de una ruta circular que parte desde Salorino para dirigirse, atravesando dehesas de pasto y matorral bajo hasta la Rivera de la Torre, donde se encuentra el Puente del Infierno. Desde allí se regresa por dehesas de encinas y monte bajo hasta alcanzar el cordel de Alcántara, la rivera de los Molinos y de nuevo Salorino.

Recursos de interés:

- Paisajes (riveros, dehesas)
- Observación de aves (rapaces)
- Patrimonio rural (puente del Infierno, molinos, corralejas)



Más información:

http://fexme.com/senderos/pr-cc_94_puente_del_infierno/

6. ITINERARIOS TURÍSTICOS DE TAJO INTERNACIONAL

6.1 ITINERARIOS SENDERISTAS

RUTA DE LA GEREGOSA (PR-CC 95)

Municipio: Santiago de Alcántara

Distancia: 14,6 kilómetros

Tiempo: 3 horas y 20 minutos aproximadamente

Dificultad: media

Época recomendada: final del verano, otoño y primavera

Resumen: la ruta parte desde el Centro de Interpretación «El Péndere», en Santiago de Alcántara, y llega hasta la orilla del río Tajo donde se encuentra la fuente de “La Geregosa”, considerado uno de los manantiales de agua termal de mayor calidad en Extremadura. Es un recorrido cómodo de practicar pues transita por un camino ancho y en buen estado, que sólo en su tramo final presenta un desnivel acentuado fruto de la inclinación del ribero del río.

Recursos de interés:

- Paisajes (riveros del Tajo y sus afluentes, dehesas)
- Observación de aves (rapaces, cigüeña negra)
- Fuente de aguas medicinales
- Berrea del ciervo



Más información:

<https://biosferatajotejointernacional.org/senderos-e-itinerarios/ruta-fuente-de-la-geregosa/>

6. ITINERARIOS TURÍSTICOS DE TAJO INTERNACIONAL

6.1 ITINERARIOS SENDERISTAS

RUTA MIRADOR DE LAS VIÑAS (PR-CC 96)

Municipio: Santiago de Alcántara

Distancia: 14,8 kilómetros

Tiempo: 3 horas y 30 minutos aproximadamente

Dificultad: baja

Época recomendada: final del verano, otoño y primavera

Resumen: la ruta parte de la carretera de Santiago de Alcántara a Carbajo y llega hasta el mirador de Las Viñas. Antes, la ruta pasa junto a una gran torre de madera que actúa como mirador y observatorio ornitológico, cuyas llaves hay que solicitar en el Centro de Interpretación «El Péndere», en Santiago de Alcántara, si queremos acceder a su interior. Se trata de un trayecto cómodo de practicar que tan sólo en su último tramo, como el resto de rutas que se dirigen al río, presenta un desnivel acentuado.

Recursos de interés:

- Paisajes (riveros del Tajo y sus afluentes, dehesas)
- Observación de aves (rapaces, cigüeña negra)
- Mirador panorámico de Las Viñas
- Berrea del ciervo



Más información:

<https://biosferatajotejointernacional.org/senderos-e-itinerarios/ruta-mirador-de-las-vinas/>

6. ITINERARIOS TURÍSTICOS DE TAJO INTERNACIONAL

6.1 ITINERARIOS SENDERISTAS

RUTA DEL MOLINO DE LA NEGRA (PR-CC 97)

Municipio: Valencia de Alcántara

Distancia: 15,6 kilómetros

Tiempo: 3 horas y 45 minutos aproximadamente

Dificultad: media

Época recomendada: otoño, invierno y primavera

Resumen: se trata de una ruta circular con inicio y final en Valencia de Alcántara, y una derivación a medio camino que lleva hasta el molino de la Negra, límite meridional del Parque Natural del Tajo Internacional. Es una ruta muy cómoda de practicar, pues transita por un camino muy ancho y en buen estado, salvo el tramo de ida y vuelta al molino de la Negra que acusa cierto desnivel y en el que la pista se torna en calleja.

Recursos de interés:

- Paisajes (bosque galería del Sever)
- Arquitectura rural (molinos, pisaderas)
- Patrimonio arqueológico (dólmenes)

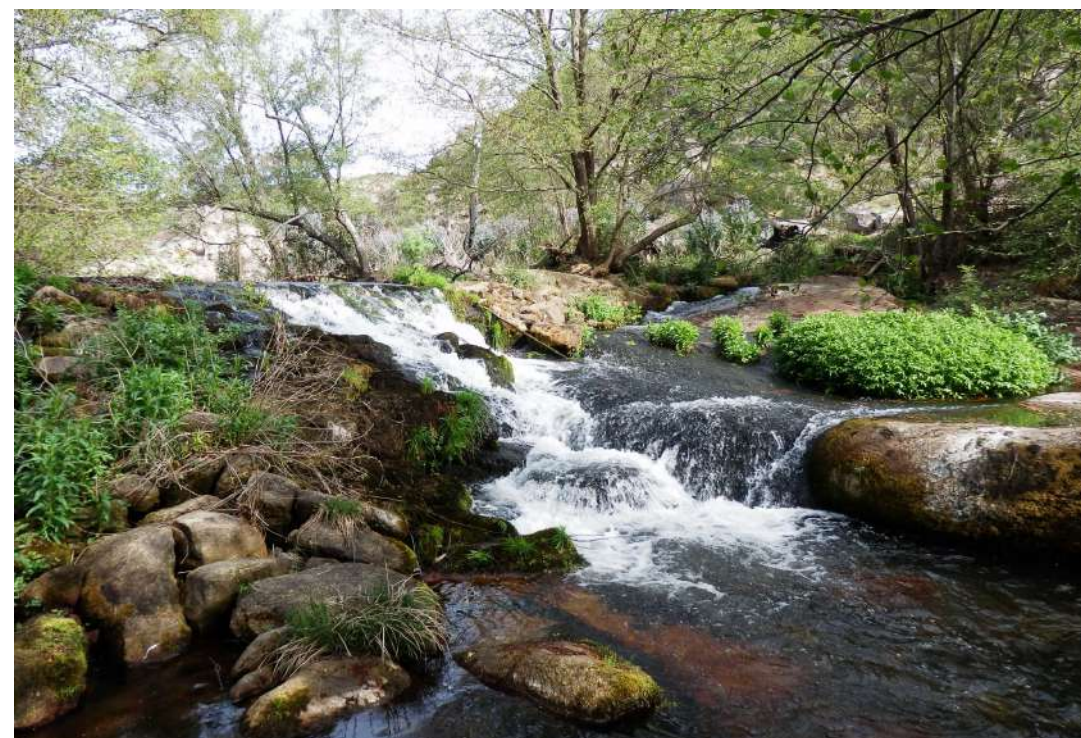

Más información:

<https://biosferatajotejointernacional.org/senderos-e-itinerarios/ruta-del-molino-de-la-negra/>

6. ITINERARIOS TURÍSTICOS DE TAJO INTERNACIONAL

6.1 ITINERARIOS SENDERISTAS

RUTA DEL PUENTE ROMANO (PR-CC 105)

Municipios: Alcántara

Distancia: 20,3 kilómetros

Tiempo: 5 horas y 50 minutos aproximadamente

Dificultad: media

Época recomendada: otoño, invierno y primavera

Resumen: se trata de una ruta circular con inicio y final en el Puente Romano de Alcántara, pasando por la Cantera, el menhir del Cabezo a través de una derivación de ida y vuelta, y la localidad de Estorninos, para regresar al puente por las orillas del Tajo.

Recursos de interés:

- Patrimonio (puente romano, menhir del Cabezo, Estorninos)
- Paisajes (dehesas, riveros, río Tajo, dientes de perro)
- Trashumancia (vías pecuarias)
- Flora de interés (orquídeas, lirio lusitano, tamujares)



Más información:

<https://biosferatajotejointernacional.org/senderos-e-itinerarios/ruta-puente-romano-de-alcantara/>

6. ITINERARIOS TURÍSTICOS DE TAJO INTERNACIONAL

6.1 ITINERARIOS SENDERISTAS

RUTA DE LA CAÑADA REAL DE GATA (PR-CC 106)

Municipios: Alcántara, Piedras Albas, Zarza la Mayor

Distancia: 18,6 kilómetros

Tiempo: 5 horas y 15 minutos aproximadamente

Dificultad: media

Época recomendada: otoño y primavera

Resumen: la ruta enlaza las localidades de Estorninos y Zarza la Mayor, o viceversa, pues al tratarse de un sendero de tipo travesía, se puede iniciar o acabar en uno u otro extremo. Para enlazar estas dos poblaciones pasa por la localidad de Piedras Albas, empleando buena parte de la Cañada Real de Gata. Se trata de un recorrido cuya única dificultad es su extensión, puesto que no presenta grandes desniveles y los caminos por lo que transita están en bastante buen estado.

Recursos de interés:

- Paisajes (dehesas, afloraciones graníticas)
- Observación de aves (buitres, águila perdicera, grullas)
- Trashumancia (vías pecuarias, ganadería extensiva)
- Patrimonio rural (bohíos, muros de colmenas, cercados)



Más información:

<https://biosferatajotejointernacional.org/senderos-e-itinerarios/ruta-canada-real-de-gata/>

6. ITINERARIOS TURÍSTICOS DE TAJO INTERNACIONAL

6.1 ITINERARIOS SENDERISTAS

RUTA BAJO EL PUENTE (PR-CC 131)

Municipio: Alcántara

Distancia: 2,5 kilómetros

Tiempo: 1 hora aproximadamente

Dificultad: baja

Época recomendada: todo el año

Resumen: se trata de un pequeño sendero circular que, partiendo desde el Puente de Alcántara, pasa por debajo del monumento para ascender por un antiguo camino hasta el centro histórico alcantarino, atravesando la parte más baja del núcleo urbano y realizar el descenso hacia el puente entre olivares y huertas aterrazadas.

Recursos de interés:

- Paisajes (riveros del Tajo)
- Patrimonio monumental (puente romano, conjunto histórico de Alcántara)
- Mirador de Las Monjas
- Observación de aves



Más información:

<https://www.rutas.laruinagráfica.com/ruta-bajo-el-puente-pr-cc-131-tajo-internacional>

6. ITINERARIOS TURÍSTICOS DE TAJO INTERNACIONAL

6.1 ITINERARIOS SENDERISTAS

RUTA FUENTE DE SAN JUAN (SL-CC 132)

Municipio: Carbajo

Distancia: 4,8 kilómetros

Tiempo: 2 horas y 10 minutos aproximadamente

Dificultad: media

Época recomendada: final del verano, otoño y primavera

Resumen: se trata de una ruta circular que parte de las cercanías del núcleo urbano de Carbajo y asciende por las laderas de la Sierra de Carbajo, que forma parte de la Sierra de San Pedro, hasta alcanzar el mirador de los Bejaranos, desde donde se observa una magnífica panorámica de la RBTTI. Desde ahí se inicia el descenso por sendas pronunciadas hasta alcanzar el núcleo urbano de Carbajo.

Recursos de interés:

- Paisajes (Sierra de San Pedro, bosque mediterráneo, olivares)
- Observación de aves (rapaces)
- Miradores panorámicos (Los Bejaranos, Cancho de Elías)
- Berrea del ciervo
- Arquitectura tradicional (fuente de San Juan, bohíos)



Más información:

http://fexme.com/senderos/sl-cc_132_fuente_de_san_juan/

6. ITINERARIOS TURÍSTICOS DE TAJO INTERNACIONAL

6.1 ITINERARIOS SENDERISTAS

RUTA CANERO-RÍO SEVER (SL-CC 134)

Municipio: Cedillo

Distancia: 9,5 kilómetros

Tiempo: 2 horas y 30 minutos aproximadamente

Dificultad: baja

Época recomendada: otoño, invierno y primavera

Resumen: se trata de una ruta lineal que parte del núcleo urbano de Cedillo en dirección a la desembocadura del Sever en el Tajo, atravesando zonas de matorral bajo por caminos vecinales, encontrándonos con dólmenes como el de Joaninha o tumbas antropomorfas célticas. La ruta prosigue por el poblado de Iberdrola hasta llegar al cauce del Sever en su confluencia con el Tajo, el punto más occidental de la RBTTI.

Recursos de interés:

- Paisajes (Riveros del Sever y del Tajo)
- Observación de aves (rapaces)
- Mirador panorámico del Canero
- Berrea del ciervo
- Patrimonio arqueológico (dólmenes, tumbas)



Más información:

http://fexme.com/senderos/sl-cc_134_camino_del_canero_rio_sever/

6. ITINERARIOS TURÍSTICOS DE TAJO INTERNACIONAL

6.1 ITINERARIOS SENDERISTAS

RUTA PESQUERÓN-RÍO TAJO (PR-CC 135)

Municipio: Cedillo

Distancia: 4 kilómetros

Tiempo: 1 hora y 20 minutos aproximadamente

Dificultad: baja

Época recomendada: todo el año

Resumen: se trata de una pequeña ruta circular que comienza junto a la iglesia de San Antonio en Cedillo y continúa por el Camino Natural del Tajo y el Camino de la Narcisa para comenzar a bajar por un camino serpenteante en la orilla del Tajo hasta llegar al Pesquerón, un punto de gran belleza y exuberancia paisajística. La vuelta se realiza a través del camino Huerta Parreras y la Carrasquera.

Recursos de interés:

- Paisajes (riveros del Tajo)
- Observación de aves (rapaces, cigüeña negra)
- Berrea del ciervo
- Centro de Interpretación del Tajo Internacional



Más información:

http://fexme.com/senderos/sl-cc_135_el_pesqueron_rio_tajo/

6. ITINERARIOS TURÍSTICOS DE TAJO INTERNACIONAL

6.1 ITINERARIOS SENDERISTAS

RUTA DEL PUENTE VIEJO DEL CABRIOSO (SL-CC 136)

Municipio: Herrera de Alcántara

Distancia: 6,8 kilómetros

Tiempo: 1 hora y 40 minutos aproximadamente

Dificultad: baja

Época recomendada: otoño, invierno y primavera

Resumen: es una ruta lineal que parte del núcleo urbano de Herrera de Alcántara y se dirige, utilizando la vereda de Cedillo, hasta el baldío de la Gándara donde, a través de un pronunciado descenso, se llega al Arroyo Cabrioso, afluente del Tajo y en el que se sitúa el puente viejo, punto final de la ruta.

Recursos de interés:

- Paisajes (dehesas, riveros de arroyos)
- Observación de aves (rapaces, cigüeña negra)
- Mirador panorámico de Las Viñas
- Arquitectura popular (puente del Cabrioso, fuentes, pasaderas)



Más información:

http://fexme.com/senderos/sl-cc_136_camino_del_puente_viejo_del_cabrioso/

6. ITINERARIOS TURÍSTICOS DE TAJO INTERNACIONAL

6.1 ITINERARIOS SENDERISTAS

RUTA MIRADOR DE NEGRALES (PR-CC 137)

Municipio: Herrera de Alcántara

Distancia: 7,8 kilómetros

Tiempo: 2 horas y 15 minutos aproximadamente

Dificultad: baja

Época recomendada: otoño y primavera

Resumen: la ruta parte de Herrera de Alcántara para dirigirse al mirador de Negrales, tras vadear el arroyo de mismo nombre, por el camino del Puerto Viejo. Es una ruta cómoda de practicar que discurre por camino ancho y en buen estado, además de ser un trayecto relativamente corto, aunque supera algunos desniveles algo pronunciados como el inicio de la subida al mirador.

Recursos de interés:

- Paisajes (riveros del Tajo y sus afluentes, dehesas)
- Observación de aves (rapaces, paseriformes)
- Mirador panorámico



Más información:

<https://biosferatajotejointernacional.org/senderos-e-itinerarios/ruta-mirador-de-negrales-sl-cc-137/>

6. ITINERARIOS TURÍSTICOS DE TAJO INTERNACIONAL

6.1 ITINERARIOS SENDERISTAS

RUTA DE MARI LOZA (PR-CC 141)

Municipio: Herrera de Alcántara

Distancia: 5,5 kilómetros

Tiempo: 1 hora y 40 minutos aproximadamente

Dificultad: baja

Época recomendada: todo el año

Resumen: es la ruta botánica más importante del Tajo Internacional. La ruta parte de Herrera de Alcántara por la calleja de Mari Loza, para dirigirse a un mirador a orillas del Tajo primero y al embarcadero después, desde donde se puede acceder a un segundo mirador junto a un grupo de casas de antiguos pescadores. Es una ruta corta muy agradable de practicar, aunque supera algunos desniveles bastante pronunciados y en algunos tramos discurre por una senda estrecha.

Recursos de interés:

- Flora de interés (vegetación de umbría, orquídeas)
- Paisajes (riveros, Río Tajo)
- Arquitectura rural (molino, pesqueras, era)



Más información:

<https://biosferatajotejointernacional.org/senderos-e-itinerarios/ruta-botanica-de-mari-loza/>

6. ITINERARIOS TURÍSTICOS DE TAJO INTERNACIONAL

6.1 ITINERARIOS SENDERISTAS

RUTA DEL MONTÓN DE TRIGO (SL-CC 142)

Municipio: Zarza la Mayor

Distancia: 8,8 kilómetros

Tiempo: 2 horas y 30 minutos aproximadamente

Dificultad: baja

Época recomendada: otoño y primavera

Resumen: la ruta parte desde la localidad de Zarza la Mayor para llegar hasta el río Erjas, que actúa en esta zona como frontera natural con Portugal. Es un sendero relativamente corto y muy interesante en cuanto a paisaje se refiere, pues entre otras cosas, el final en el río ofrece una bella estampa «rayana».

Recursos de interés:

- Observación de aves (buitres, cigüeñas negras, paseriformes)
- Trashumancia (vías pecuarias, ganadería extensiva)
- Patrimonio rural (bohíos, muros de colmenas, cercados)
- Paisajes (olivares, cerros graníticos, río Erjas)



Más información:

<https://biosferatajotejointsernacional.org/senderos-e-itinerarios/ruta-del-monton-de-trigo/>

6. ITINERARIOS TURÍSTICOS DE TAJO INTERNACIONAL

6.1 ITINERARIOS SENDERISTAS

RUTA DE LA MIÑOLA

Municipio: Cedillo

Distancia: 10,2 kilómetros

Tiempo: 3 horas y 20 minutos aproximadamente

Dificultad: media

Época recomendada: otoño y primavera

Resumen: la ruta parte de la localidad de Cedillo y llega hasta la presa del embalse homónimo, el punto más occidental de la provincia de Cáceres, pasando antes por el mirador y el refugio de “La Miñola” que ofrecen magníficas vistas de los riberos del río Sever, tanto de la orilla española como de la portuguesa. También permite visitar, tomando una derivación a unos 300 m de su inicio, el dolmen Joaninha. Se trata de una ruta cómoda de practicar en los primeros tramos, que no obstante se va complicando debido a los fuertes desniveles que presenta al aproximarse a la zona ribereña.

Recursos de interés:

- Paisajes (riveros del río Sever)
- Observación de aves (rapaces, cigüeña negra)
- Mirador panorámico de Casa Miñola
- Patrimonio arqueológico (dólmenes)



Más información:

<https://biosferatajotejointernacional.org/senderos-e-itinerarios/ruta-de-la-minola/>

6. ITINERARIOS TURÍSTICOS DE TAJO INTERNACIONAL

6.1 ITINERARIOS SENDERISTAS

RUTA DE LA RECOVERA

Municipio: Alcántara

Distancia: 15,5 kilómetros

Tiempo: 3 horas y 15 minutos aproximadamente

Dificultad: baja

Época recomendada: otoño y primavera

Coincide en su trazado con el itinerario btt CAE-TAI-002

Resumen: se trata de una ruta circular que discurre por tierras próximas al río Tajo, pudiendo contemplar el paisaje típico de campos alomados, desprovistos de vegetación, dominados por la pizarra y salpicados por muros de esta piedra que acogen a un variado número de "bujíos".

Tomando la Cañada Real de Gata en el Polígono Industrial nos dirigiremos al Cordel de Merinas y desde éste a la Colada de la Recovera. Desde el Bujío Blanco, atravesaremos la EX-117 para ir por la colada hasta el santuario de los Hitos. En la finca de la Recovera el paisaje se transforma en monte de encina, que nos acompañará siempre de vuelta al pueblo.

Recursos de interés:

- Paisajes (riveros del Tajo, dehesas)
- Observación de aves (rapaces, paseriformes)
- Patrimonio rural (bujíos, muros de piedra, fuentes)



Más información:

<https://www.translana.es/spain/ruta.php?IRuta=10&IFicha=0>

6. ITINERARIOS TURÍSTICOS DE TAJO INTERNACIONAL

6.1 ITINERARIOS SENDERISTAS

RUTA DEL ARROYO DE LA RIVERA

Municipios: Mata de Alcántara, Villa del Rey y Alcántara

Distancia: 18,1 kilómetros

Tiempo: 3 horas y 45 minutos aproximadamente

Dificultad: baja

Época recomendada: otoño, invierno y primavera

Resumen: se trata de una ruta circular que, saliendo del núcleo urbano de Mata de Alcántara se dirige hacia la Rivera de la Mata, afluente del Tajo y auténtico corredor ecológico en el Este de la RBTTI. El recorrido circula por terrenos alomados y suaves de la Dehesa la Montosa, que se hacen más inclinados y pedregosos en el descenso al cauce de la Rivera, donde hallamos un magnífico bosque galería de fresnos, mimbreras y sauces. Desde la rivera se asciende por antiguos caminos ganaderos salpicados por berrocales graníticos hasta regresar a Mata.

Recursos de interés:

- Paisajes (dehesas, berrocales, bosque galería)
- Observación de aves (pequeñas rapaces, cigüeña negra)
- Patrimonio rural (lagares rupestres, molinos, pasaderas, bujíos)



Más información:

<https://www.translana.es/spain/ruta.php?IRuta=18&IFicha=0>

6. ITINERARIOS TURÍSTICOS DE TAJO INTERNACIONAL

6.1 ITINERARIOS SENDERISTAS

RUTA DE LOS OLIVARES

Municipio: Piedras Albas, Alcántara

Distancia: 10 kilómetros

Tiempo: 2 horas aproximadamente

Dificultad: baja

Época recomendada: otoño, invierno y primavera

Resumen: se trata de una ruta circular que discurre por los olivares de Piedras Albas y Alcántara, un paisaje agrario tradicional de esta zona de la RBTTI. Tomando como partida la plaza del pueblo cruzaremos el Barrio del Cordel, donde aún viven algunas familias junto a la Cañada Real de Gata, en busca del camino de la Dehesilla para enlazar con la Pista de los Olivares, camino ancho y de buen firme que se convierte en el auténtico eje vertebrador de la ruta. Dejaremos este camino para volver por una calleja más estrecha junto a casas de campo, diseminadas a lo largo y ancho del recorrido.

Recursos de interés:

- Paisajes (olivares, berrocales de granito)
- Observación de aves (pequeñas rapaces, paseriformes)
- Patrimonio rural (bujíos, casas de campo, lagares rupestres)



Más información:

<https://www.translana.es/spain/ruta.php?IRuta=21&IFicha=0>

6. ITINERARIOS TURÍSTICOS DE TAJO INTERNACIONAL

6.1 ITINERARIOS SENDERISTAS

RUTA DE LAS CHARCAS

Municipio: Villa del Rey

Distancia: 21,4 kilómetros

Tiempo: 4 horas y 30 minutos aproximadamente

Dificultad: media

Época recomendada: otoño, invierno y primavera

Resumen: se trata de una ruta circular que parte desde el núcleo urbano de Villa del Rey y recorre, utilizando diversas vías pecuarias, gran parte de su término municipal, en el que destacan vetustas dehesas de encinas y las charcas de García, Cueto y La Laguna, embalses que se construyen para abrevadero del ganado trashumante, pesca de tencas y molienda de grano y que hoy constituyen auténticos oasis de biodiversidad.

Recursos de interés:

- Paisajes (dehesas, arroyos, charcas)
- Observación de aves (rapaces, cigüeña negra, anátidas, zancudas)
- Patrimonio rural (presas, bujíos, pozos, lavaderos de lanas, molinos)



Más información:

<https://www.translana.es/spain/ruta.php?IRuta=48&IFicha=0>

6. ITINERARIOS TURÍSTICOS DE TAJO INTERNACIONAL

6.1 ITINERARIOS SENDERISTAS

RUTA DE LOS FÓSILES (PR3 – IDN)

Municipio: Penha García (Idanha a Nova)

Distancia: 3 kilómetros

Tiempo: 1 hora aproximadamente

Dificultad: baja

Época recomendada: todo el año

Resumen: se trata de una ruta circular que parte desde el núcleo urbano de Penha Garcia y se dirige hacia la fortaleza templaria situada en el punto más alto de la localidad. Desde ahí, emprende una bajada sinuosa hacia el desfiladero del Ponsul, una maravillosa formación geológica donde se observan numerosos fósiles marinos con más de 400 millones de años de antigüedad y se conservan varios molinos harineros restaurados. En la parte baja del desfiladero y antes de iniciar la subida hacia el pueblo, encontramos una pequeña piscina natural ideal para refrescarse en verano.

Recursos de interés:

- Paisajes (desfiladero del Ponsul, embalse de Penha Garcia)
- Patrimonio geológico (sinclinales, anticlinales, fósiles)
- Patrimonio rural (molinos, corrales)
- Patrimonio monumental (fortaleza templaria)



Más información:

https://www.naturtejo.com/ficheiros/conteudos/files/rota_foss_eis.pdf

6. ITINERARIOS TURÍSTICOS DE TAJO INTERNACIONAL

6.1 ITINERARIOS SENDERISTAS

RUTA DEL ERJAS (PR6 – IDN)

Municipio: Monfortinho (Idanha a Nova)

Distancia: 5 kilómetros

Tiempo: 1 hora y 30 minutos aproximadamente

Dificultad: baja

Época recomendada: otoño, invierno y primavera

Resumen: se trata de una ruta circular que parte desde la oficina de turismo de las Termas de Monfortinho y discurre en su primer tramo por las orillas del Erjas, donde se observa un magnífico bosque galería. En la segunda parte, la ruta asciende hasta el mirador de la Sierra del Cancho donde se contempla una excelente panorámica del entorno de Monfortinho y el río.

Recursos de interés:

- Paisajes (río Erjas, sierras cuarcíticas)
- Observación de aves (rapaces)
- Termas de Monfortinho



Más información:

https://www.naturtejo.com/ficheiros/conteudos/files/rota_erges.pdf

6. ITINERARIOS TURÍSTICOS DE TAJO INTERNACIONAL

6.1 ITINERARIOS SENDERISTAS

RUTA DE LOS BERROCALES (PR5 – IDN)

Municipio: Monsanto (Idanha a Nova)

Distancia: 4,5 kilómetros

Tiempo: 2 horas aproximadamente

Dificultad: media

Época recomendada: otoño, invierno y primavera

Resumen: se trata de una ruta circular que parte desde la oficina de turismo de Monsanto para dirigirse hacia lo alto del batolito granítico a través de una senda donde se observan numerosos afloramientos y berrocales de granito con formas realmente caprichosos. Tras visitar la fortaleza y el poblado medieval de San Miguel, la ruta inicia su descenso por las empinadas calles de la población, considerado el “pueblo más portugués de Portugal”.

Recursos de interés:

- Paisajes (afloramiento granítico, alcornoques)
- Patrimonio monumental (castillo templario, iglesia románica de San Miguel, Torre de Lucano)
- Patrimonio rural (zahúrdas, paredes de piedra)



Más información:

https://www.naturtejo.com/ficheiros/conteudos/files/rota_barrocais.pdf

6. ITINERARIOS TURÍSTICOS DE TAJO INTERNACIONAL

6.1 ITINERARIOS SENDERISTAS

RUTA DE LOS BUITRES (PR1 – IDN)

Municipio: Salvaterra do Extremo (Idanha a Nova)

Distancia: 10,5 kilómetros

Tiempo: 2 horas aproximadamente

Dificultad: baja/media

Época recomendada: otoño, invierno y primavera

Resumen: se trata de una ruta circular que parte desde la iglesia de Salvaterra y se dirige, por un antiguo camino empedrado hacia un mirador desde el que se contempla el majestuoso castillo de Peñafiel (Zarza la Mayor) y el cañón del río Erjas, donde nidifica una enorme colonia de buitre leonado.

El sendero baja hasta las orillas del río justo en la frontera con España donde se conservan fuentes, pasos de contrabandistas y molinos. Bordeando el cauce se llega hasta el pontón de la carretera que comunica Zarza y Salvatierra, iniciando un progresivo ascenso para llegar de nuevo a Salvatierra.

Recursos de interés:

- Paisajes (río Erjas, afloramientos graníticos, dehesas)
- Observación de aves (rapaces, cigüeña negra)
- Patrimonio rural (fuentes, molinos)
- Patrimonio monumental (castillo de Peñafiel)



Más información:

<https://biosferatajotejointsional.org/senderos-e-itinerarios/ruta-de-los-buitres-pr1/>

6. ITINERARIOS TURÍSTICOS DE TAJO INTERNACIONAL

6.2 ITINERARIOS ECUESTRES

RUTA HERRERUELA – SALORINO – MEMBRÍO (IE-001)

Municipios: Herreruela, Salorino, Membrío

Distancia: 18,7 kilómetros

Tiempo: 2 horas aproximadamente

Dificultad: baja

Época recomendada: otoño, invierno y primavera

Resumen: las dehesas son las grandes protagonistas de esta ruta. La salida se localiza en Membrío y, desde ahí, partimos hasta el Camino de San Vicente. Después, tras atravesar la Casa de la Jabalina y el cortijo de Benfayán, cruzamos los grandes alcornocales y dehesas hasta llegar a Herreruela. Luego, por el cordel de Alcántara, avanzamos de nuevo hasta Membrío.

Recursos de interés:

- Paisajes (dehesas, embalses, sierra de San Pedro)
- Observación de aves (rapaces, anátidas)
- Observación de caza mayor (ciervo, jabalí)



6. ITINERARIOS TURÍSTICOS DE TAJO INTERNACIONAL

6.2 ITINERARIOS ECUESTRES

RUTA MEMBRÍO – ALCÁNTARA (IE-002)

Municipios: Membrío, Villa del Rey, Alcántara

Distancia: 27,8 kilómetros

Tiempo: 3 horas aproximadamente

Dificultad: media

Época recomendada: otoño y primavera

Resumen: este itinerario sigue el trazado del camino Natural del Tajo (GR 113) desde Membrío hasta Alcántara. Hasta el Salor, la ruta atraviesa grandes dehesas de encinas; una vez cruzado el río por el antiguo puente del siglo XVIII, el camino discurre por la vía pecuaria que nos lleva a un extenso campo de cereal hasta llegar a Alcántara.

Recursos de interés:

- Paisajes (dehesas, río Salor, llanos de Alcántara)
- Observación de aves (rapaces, avutardas, grullas)
- Observación de caza mayor (ciervo, jabalí)
- Arquitectura rural (chozos, colmenares, hornos tejeros)



6. ITINERARIOS TURÍSTICOS DE TAJO INTERNACIONAL

6.2 ITINERARIOS ECUESTRES

RUTA ALCÁNTARA – ZARZA LA MAYOR (IE-003)

Municipios: Alcántara, Zarza la Mayor

Distancia: 27 kilómetros

Tiempo: 3 horas y 30 minutos aproximadamente

Dificultad: media

Época recomendada: otoño y primavera

Resumen: esta ruta comienza en la Oficina de Turismo de Alcántara y, tras atravesar el Puente romano, sigue el antiguo “camino de Alcántara” atravesando un terreno ondulado y está rodeado por un impresionante bosque de encinas, pinos, pastizales y riberos con cauces fluviales encajonados, hasta llegar a Zarza la Mayor.

Recursos de interés:

- Paisajes (río Tajo, riberos, dehesas, olivares)
- Observación de aves (rapaces, paseriformes)
- Observación de caza mayor (ciervo, jabalí)
- Arquitectura rural (bohíos, colmenares, lagares rupestres)



6. ITINERARIOS TURÍSTICOS DE TAJO INTERNACIONAL

6.2 ITINERARIOS ECUESTRES

RUTA ALCÁNTARA – VILLA DEL REY – BROZAS (IE-004)

Municipios: Alcántara, Villa del Rey, Brozas

Distancia: 19 kilómetros

Tiempo: 2 horas y 30 minutos aproximadamente

Dificultad: baja

Época recomendada: otoño, invierno y primavera

Resumen: esta ruta parte de Alcántara y utiliza hasta Villa del Rey la Vía de la Estrella, atravesando numerosos cortijos y chozos, así como la ermita de la Virgen de los Hitos. Desde Villa del Rey se toma el camino de la Charca García para, atravesando las dehesas de Luis Alonso y el Hacho, llegar a la monumental Brozas.

Recursos de interés:

- Paisajes (dehesas, lagunas, río Jartín)
- Observación de aves (rapaces, anátidas, grullas)
- Arquitectura rural (bohíos, colmenares, cortijos, molinos de Cabra)
- Patrimonio monumental (Vía de la Estrella, ermita de los Hitos, iglesia de Santiago en Villa del Rey)



6. ITINERARIOS TURÍSTICOS DE TAJO INTERNACIONAL

6.2 ITINERARIOS ECUESTRES

RUTA MEMBRÍO-CARBAJO-SANTIAGO (IE-005)

Municipios: Membrío, Carbajo, Santiago de Alcántara

Distancia: 24,4 kilómetros

Tiempo: 3 horas y 30 minutos aproximadamente

Dificultad: baja

Época recomendada: otoño, invierno y primavera

Resumen: desde Membrío hasta Santiago de Alcántara la ruta discurre por el Camino Natural del Tajo. Entre riberos y la Sierra de San Pedro se esconde el pueblo de Carbajo. Esta ruta nos ofrece una dehesa preciosa, rebosante de vegetación y abundancia de fauna, en especial de ciervos, estando especialmente recomendada para disfrutar de la berrea en otoño.

Recursos de interés:

- Paisajes (dehesas, sierra, olivares)
- Observación de aves (rapaces, paseriformes)
- Observación de caza mayor (ciervos, jabalíes)



6. ITINERARIOS TURÍSTICOS DE TAJO INTERNACIONAL

6.2 ITINERARIOS ECUESTRES

RUTA SANTIAGO DE ALC. – HERRERA DE ALC. (IE-006)

Municipios: Santiago de Alcántara, Herrera de Alcántara

Distancia: 21,9 kilómetros

Tiempo: 3 horas aproximadamente

Dificultad: media

Época recomendada: otoño, invierno y primavera

Resumen: esta ruta comienza en el albergue El Buraco, en Santiago de Alcántara, para proseguir por el itinerario que dibuja el Camino Natural del Tajo, en concreto, por la 'Vereda de Cedillo a Santiago de Alcántara'. En la distancia se observa cómo el camino serpentea por suaves colinas hasta la Rivera Aurela. El paisaje es abrupto y el camino baja hacia los riberos. En total se cruzan tres pequeñas riveras: Rivera Aurela, Regato de las Tomasas y Regato Negrales. La ruta concluye en el embarcadero del río Tajo una vez pasada la localidad de Herrera de Alcántara.

Recursos de interés:

- Paisajes (dehesas, riveros, río Tajo)
- Observación de aves (rapaces)
- Observación de caza mayor (ciervos, jabalíes)
- Arquitectura rural (molinos, colmenares, pesqueras)



6. ITINERARIOS TURÍSTICOS DE TAJO INTERNACIONAL

6.2 ITINERARIOS ECUESTRES

RUTA HERRERA DE ALCÁNTARA – CEDILLO (IE-007)

Municipios: Herrera de Alcántara, Cedillo

Distancia: 12,75 kilómetros

Tiempo: 1 hora y 30 minutos aproximadamente

Dificultad: baja

Época recomendada: otoño, invierno y primavera

Resumen: esta ruta comienza en Herrera de Alcántara y se dirige, utilizando el camino del Cabrioso y los baldíos de la Gándara hacia Cedillo. Es un itinerario que atraviesa el corazón del Parque Natural disfrutando de espectaculares vistas del río Tajo y de un patrimonio natural de gran valor

Recursos de interés:

- Paisajes (dehesas, riveros, río Tajo)
- Observación de aves (rapaces)
- Observación de caza mayor (ciervos, jabalíes)
- Arquitectura rural (puentes, fuentes, molinos)



6. ITINERARIOS TURÍSTICOS DE TAJO INTERNACIONAL

6.2 ITINERARIOS ECUESTRES

RUTA VALENCIA DE ALCÁNTARA-LAS LANCHAS (IE-008)

Municipio: Valencia de Alcántara

Distancia: 13,6 kilómetros

Tiempo: 1 hora y 45 minutos aproximadamente

Dificultad: baja

Época recomendada: otoño, invierno y primavera

Resumen: esta ruta parte del núcleo urbano de Valencia de Alcántara y sigue por el camino del Charrúa para internarse en la campiña de Valencia, repleta de formaciones graníticas y monumentos megalíticos. El regreso es a través del camino de las Casas del Corchero y por la Calleja de la Plancha para enlazar con el camino asfaltado de Buenavista para volver al casco urbano de Valencia de Alcántara.

Recursos de interés:

- Paisajes (dehesas, berrocal granítico, bosques atlánticos)
- Observación de aves (rapaces, paseriformes)
- Arquitectura rural (puentes, fuentes, casas de campo)
- Patrimonio arqueológico (monumentos megalíticos)



6. ITINERARIOS TURÍSTICOS DE TAJO INTERNACIONAL

6.2 ITINERARIOS ECUESTRES

RUTA Vª DE ALCÁNTARA-CAMINO DE LA LEGUA (IE-009)

Municipio: Valencia de Alcántara

Distancia: 24,9 kilómetros

Tiempo: 3 horas aproximadamente

Dificultad: media

Época recomendada: otoño, invierno y primavera

Resumen: ruta circular que discurre por una zona de campiña, caminos de tierra, alcornocales y unos impresionantes berrocales, hasta alcanzar el embalse de Alpotrel. Desde el embalse se inicia una bajada por el camino de la legua, que da nombre a la ruta. Una vez atravesamos la línea del ferrocarril, ya en desuso, tomamos el camino de los Barreros para llegar a la rivera de Alpotrel. Una vez la cruzamos, volvemos a Valencia de Alcántara por el camino de Sotomayor

Recursos de interés:

- Paisajes (dehesas, berrocal granítico, bosques atlánticos)
- Observación de aves (rapaces, anátidas)
- Arquitectura rural (puentes, fuentes, casas de campo)
- Patrimonio arqueológico (monumentos megalíticos)



6. ITINERARIOS TURÍSTICOS DE TAJO INTERNACIONAL

6.3 ITINERARIOS CICLOTURISTAS

RUTA ALCÁNTARA-ZARZA LA MAYOR (CAE-TAI-001)

Municipios: Alcántara, Piedras Albas, Zarza la Mayor

Distancia: 54,7 kilómetros

Tiempo: 4 horas y 30 minutos aproximadamente

Dificultad: muy difícil

Época recomendada: otoño, invierno y primavera

Resumen: la ruta comienza en el punto de acogida del centro BTT de Alcántara. Tras cruzar el Puente Romano, circulamos por el que se conoce como Camino de Alcántara a Zarza la Mayor por un territorio ondulado, cubierto por un bosque mixto de encinas y pinos piñoneros, pastizales y riberos. A medida que nos acercamos a Zarza la Mayor el bosque mediterráneo da paso a los cultivos de olivos. Desde aquí la ruta se dirige en dirección sur a Piedras Albas, siguiendo íntegramente el trazado de la cañada Real de Gata. El tramo final enlaza con Alcántara a través del Camino de los Estorninos.

Recursos de interés:

- Paisajes (río Tajo, riveros, dehesas, olivares)
- Observación de aves (rapaces, paseriformes)
- Observación de caza mayor (ciervo, jabalí)
- Arquitectura rural (bohíos, colmenares, lagares rupestres)



Más información:

<https://turismotajointernacional.es/actividades/cicloturismo-btt/>

6. ITINERARIOS TURÍSTICOS DE TAJO INTERNACIONAL

6.3 ITINERARIOS CICLOTURISTAS

RUTA TIERRAS DE ALCÁNTARA (CAE-TAI-002)

Municipio: Alcántara

Distancia: 15,9 kilómetros

Tiempo: 1 hora aproximadamente

Dificultad: fácil

Época recomendada: otoño, invierno y primavera

Coincide en su trazado con el itinerario senderista La Recovera

Resumen: es una ruta circular que parte de la oficina de turismo de Alcántara y se dirige hacia el sur por la Cañada Real de Gata. En el paraje de los baldíos enlazamos con el Cordel de Merinas. A través de la Colada de la Recovera cruzamos la carretera EX 207, continuamos por esta colada en dirección noreste por un terreno muy ondulado que hará que disfrutemos sobre la bicicleta en un continuo sube y baja. Son numerosos los cortijos y bujíos que saldrán al encuentro. La ruta continúa hasta enlazar con la carretera que se dirige hacia Mata de Alcántara, recorreremos la misma durante un kilómetro y enlazamos con el Camino Natural del Tajo con el cuál compartimos itinerario hasta Alcántara.

Recursos de interés:

Paisajes (riveros del Tajo, dehesas)

-Observación de aves (rapaces, paseriformes)

-Patrimonio rural (bujíos, muros de piedra, fuentes)



Más información:

<https://turismotajointernacional.es/actividades/cicloturismo-btt/>

6. ITINERARIOS TURÍSTICOS DE TAJO INTERNACIONAL

6.3 ITINERARIOS CICLOTURISTAS

RUTA DEHESAS DE BROZAS, MATA Y VILLA DEL REY (CAE-TAI-003)

Municipios: Brozas, Mata de Alcántara y Villa del Rey

Distancia: 36,1 kilómetros

Tiempo: 2 horas aproximadamente

Dificultad: fácil

Época recomendada: otoño, invierno y primavera

Resumen: es una ruta circular que parte desde Brozas en dirección Mata de Alcántara rodeando el embalse de Cueto. Nos adentramos en zona de grandes dehesas y, tras pasar por la ermita de San Lorenzo se alcanza el núcleo urbano de Mata. Desde ahí y siguiendo el camino del Cortijo, se llega a la ermita de la Virgen de los Hitos que enlaza con la Vía de la Estrella, que utilizaremos para volver al punto de inicio, pasando la Charca García y el PPCO “Charca de Brozas”

Recursos de interés:

- Paisajes (dehesas, embalses, berrocales)
- Observación de aves (anátidas, grullas, rapaces, aves urbanas)
- Patrimonio rural (bujíos, muros de piedra, fuentes)
- Patrimonio monumental (Vía de la Estrella, ermitas, iglesia Santiago en Villa del Rey, iglesia de Mata de Alcántara)



Más información:

<https://turismotajointernacional.es/actividades/cicloturismo-btt/>

6. ITINERARIOS TURÍSTICOS DE TAJO INTERNACIONAL

6.3 ITINERARIOS CICLOTURISTAS

RUTA DEHESAS DE MEMBRÍO, SALORINO Y HERRERUELA (CAE-TAI-004)

Municipios: Membrío, Salorino y Herreruela

Distancia: 51,5 kilómetros

Tiempo: 4 horas y 30 minutos aproximadamente

Dificultad: difícil

Época recomendada: otoño, invierno y primavera

Resumen: es una ruta circular que parte de Membrío para dirigirse hacia las estribaciones de la Sierra de San Pedro, pasando junto a la Casa de la Jabalina y el cortijo de Benfayán y las grandes dehesas de alcornoque entre Salorino y Herreruela. Una vez cruzado el casco urbano de Herreruela nos dirigimos rumbo oeste hacia Salorino. Desde aquí, por el Cordel de Alcántara, iremos ganando kilómetros hasta llegar de nuevo a Membrío, punto final del itinerario.

Recursos de interés:

- Paisajes (dehesas, embalses, sierra de San Pedro)
- Observación de aves (rapaces, anátidas)
- Observación de caza mayor (ciervo, jabalí)



Más información:

<https://turismotajointernacional.es/actividades/cicloturismo-btt/>

6. ITINERARIOS TURÍSTICOS DE TAJO INTERNACIONAL

6.3 ITINERARIOS CICLOTURISTAS

RUTA CIRCULAR A SIERRA ESCUDERA (CAE-TAI-005)

Municipios: Carbajo, Santiago de Alcántara

Distancia: 17,3 kilómetros

Tiempo: 1 hora y 15 minutos aproximadamente

Dificultad: fácil

Época recomendada: otoño, invierno y primavera

Resumen: se trata de una ruta circular que parte desde Carbajo hacia Santiago de Alcántara a través de la sierra de Carbajo, utilizando el camino natural del Tajo. Tras atravesar el núcleo de Santiago y llegar al embalse de abastecimiento nos dirigimos a la Sierra Escudera iniciando un fuerte ascenso que nos permite disfrutar de vistas espectaculares. Desde lo alto realizamos un rápido descenso hacia Carbajo.

Recursos de interés:

- Paisajes (dehesas, embalses, sierra de San Pedro)
- Observación de aves (rapaces)
- Observación de caza mayor (ciervo, jabalí)
- Patrimonio arqueológico (cueva del Buraco)
- Centros de interpretación



Más información:

<https://turismotajointernacional.es/actividades/cicloturismo-btt/>

6. ITINERARIOS TURÍSTICOS DE TAJO INTERNACIONAL

6.3 ITINERARIOS CICLOTURISTAS

RUTA TRES RIVERAS (CAE-TAI-006)

Municipios: Santiago de Alcántara, Herrera de Alcántara

Distancia: 20,3 kilómetros

Tiempo: 2 horas aproximadamente

Dificultad: difícil

Época recomendada: otoño, invierno y primavera

El trazado coincide con la etapa 42 del GR 113

Resumen: se trata de una ruta lineal que parte desde Santiago de Alcántara y que, siguiendo el camino natural del Tajo, nos conduce hasta Herrera de Alcántara atravesando un abrupto paisaje de bosque mediterráneo atravesado por las tres riveras que dan nombre a la ruta: Rivera Aurela, Regato de las Tomasas y Regato Negrales.

Recursos de interés:

- Paisajes (riveros, bosque mediterráneo)
- Observación de aves (grandes rapaces)
- Observación de caza mayor (ciervo, jabalí)
- Centro de interpretación



Más información:

<https://turismotajointernacional.es/actividades/cicloturismo-btt/>

6. ITINERARIOS TURÍSTICOS DE TAJO INTERNACIONAL

6.3 ITINERARIOS CICLOTURISTAS

RUTA VEREDA DE CEDILLO (CAE-TAI-007)

Municipios: Herrera de Alcántara, Cedillo

Distancia: 18 kilómetros

Tiempo: 1 hora y 30 minutos aproximadamente

Dificultad: fácil

Época recomendada: otoño, invierno y primavera

El trazado coincide con la ruta ecuestre IE-007

Resumen: esta ruta comienza en Herrera de Alcántara y se dirige, utilizando el camino del Cabrioso y los baldíos de la Gándara hacia Cedillo. Una vez atraviesa el núcleo urbano, la ruta se dirige hacia la presa de Cedillo, punto en el que el Tajo se convierte en Tejo. Es un itinerario que atraviesa el corazón del Parque Natural disfrutando de espectaculares vistas del río Tajo y de un patrimonio natural de gran valor
Recursos de interés:

- Paisajes (riveros, bosque mediterráneo)
- Observación de aves (grandes rapaces)
- Observación de caza mayor (ciervo, jabalí)
- Centro de interpretación



Más información:

<https://turismotajointernacional.es/actividades/cicloturismo-btt/>

6. ITINERARIOS TURÍSTICOS DE TAJO INTERNACIONAL

6.3 ITINERARIOS CICLOTURISTAS

RUTA LA MACHERA (CAE-TAI-008)

Municipio: Cedillo

Distancia: 19 kilómetros

Tiempo: 1 hora y 30 minutos aproximadamente

Dificultad: fácil

Época recomendada: otoño, invierno y primavera

Resumen: se trata de una ruta circular que parte del embarcadero del Embalse de Cedillo y que recorre el término municipal y el corazón del Parque natural, pudiendo disfrutar de su exuberante vegetación de rivera y del conjunto megalítico de Cedillo, formado por varios dólmenes construidos con material de pizarra.

Recursos de interés:

- Paisajes (riveros, bosque mediterráneo)
- Observación de aves (grandes rapaces)
- Observación de caza mayor (ciervo, jabalí)
- Patrimonio arqueológico (conjunto dolménico)
- Centro de interpretación



Más información:

<https://turismotajointernacional.es/actividades/cicloturismo-btt/>

6. ITINERARIOS TURÍSTICOS DE TAJO INTERNACIONAL

6.3 ITINERARIOS CICLOTURISTAS

RUTA LAS LANCHAS (CAE-TAI-009)

Municipio: Valencia de Alcántara

Distancia: 13,4 kilómetros

Tiempo: 1 hora aproximadamente

Dificultad: fácil

Época recomendada: otoño, invierno y primavera

Coincide en su trazado con la ruta ecuestre IE-008

Resumen: esta ruta parte del núcleo urbano de Valencia de Alcántara y sigue por el camino del Charrúa para internarse en la campiña de Valencia, repleta de formaciones graníticas y monumentos megalíticos. El regreso es a través del camino de las Casas del Corchero y por la Calleja de la Plancha para enlazar con el camino asfaltado de Buenavista para volver al casco urbano de Valencia de Alcántara.

Recursos de interés:

- Paisajes (dehesas, berrocal granítico, bosques atlánticos)
- Observación de aves (rapaces, paseriformes)
- Arquitectura rural (puentes, fuentes, casas de campo)
- Patrimonio arqueológico (monumentos megalíticos)



Más información:

<https://turismotajointernacional.es/actividades/cicloturismo-btt/>

6. ITINERARIOS TURÍSTICOS DE TAJO INTERNACIONAL

6.3 ITINERARIOS CICLOTURISTAS

RUTA PEDANÍAS DE VALENCIA DE ALCÁNTARA (CAE-TAI-010)

Municipio: Valencia de Alcántara

Distancia: 50 kilómetros

Tiempo: 4 horas y 30 minutos aproximadamente

Dificultad: muy difícil

Época recomendada: otoño, invierno y primavera

Resumen: este itinerario es largo y exigente, apto para aquellos cicloturistas con ganas de poner a prueba su resistencia física. La ruta se inicia en Valencia de Alcántara y después de abandonar el casco urbano se dirige hacia el sur. Entre berrocales y bosque mediterráneo se bordea el embalse de Alpotrel y después utiliza el camino de la Aceña, entre espectaculares berrocales plagados de dólmenes. La ruta recorre los inmensos bosques de pino y eucalipto de Sierra Fría, así como las pedanías de Las Huertas de Cansa y Las Casiñas Bajas, para regresar a Valencia de Alcántara pasando por debajo del imponente acueducto.

Recursos de interés:

- Paisajes (dehesas, berrocal granítico, bosques atlánticos)
- Observación de aves (rapaces, paseriformes)
- Arquitectura rural (puentes, fuentes, casas de campo, aldeas)
- Patrimonio arqueológico (monumentos megalíticos)



Más información:

<https://turismotajointernacional.es/actividades/cicloturismo-btt/>

6. ITINERARIOS TURÍSTICOS DE TAJO INTERNACIONAL

6.3 ITINERARIOS CICLOTURISTAS

RUTA CAMINO DE LA LEGUA (CAE-TAI-011)

Municipio: Valencia de Alcántara

Distancia: 25 kilómetros

Tiempo: 2 horas y 30 minutos aproximadamente

Dificultad: fácil

Época recomendada: otoño, invierno y primavera

Coincide en su trazado con el itinerario ecuestre IE-009

Resumen: ruta circular que discurre por una zona de campiña, caminos de tierra, alcornocales y unos impresionantes berrocales, hasta alcanzar el embalse de Alpotrel. Desde el embalse se inicia una bajada por el camino de la legua, que da nombre a la ruta. Una vez atravesamos la línea del ferrocarril, ya en desuso, tomamos el camino de los Barreros para llegar a la rivera de Alpotrel. Una vez la cruzamos, volvemos a Valencia de Alcántara por el camino de Sotomayor

Recursos de interés:

- Paisajes (dehesas, berrocal granítico, bosques atlánticos)
- Observación de aves (rapaces, anátidas)
- Arquitectura rural (puentes, fuentes, casas de campo)
- Patrimonio arqueológico (monumentos megalíticos)



Más información:

<https://turismotajointernacional.es/actividades/cicloturismo-btt/>

6. ITINERARIOS TURÍSTICOS DE TAJO INTERNACIONAL

6.3 ITINERARIOS CICLOTURISTAS

RUTA DE LOS LLANOS DE BROZAS

Municipio: Brozas

Distancia: 27,7 kilómetros

Tiempo: 2 horas y 30 minutos aproximadamente

Dificultad: baja

Época recomendada: otoño y primavera

Resumen: se trata de una ruta circular que, partiendo desde el centro histórico de Brozas, utiliza cañadas, cordeles y veredas para atravesar los Llanos de Brozas, una de las zonas de mayor diversidad faunística de la RBTTI, sobre todo en lo que se refiere a la observación de aves (grandes y pequeñas rapaces, grullas, avutardas, sisones...) El itinerario atraviesa también espesas dehesas de encinas y monte bajo donde es bastante fácil divisar liebres, zorros y otros pequeños mamíferos.

Recursos de interés:

- Paisajes (llanos, dehesas, arroyos)
- Observación de aves (rapaces, esteparias, grullas)
- Patrimonio rural (bujíos, puentes, casas de campo)
- Patrimonio arqueológico (Vía de la Estrella)



Más información:

<https://www.translana.es/spain/ruta.php?IRuta=13&IFicha=0>

6. ITINERARIOS TURÍSTICOS DE TAJO INTERNACIONAL

6.3 ITINERARIOS CICLOTURISTAS

CENTRO BTT TERMAS DE MONFORTINHO

Municipio: Termas de Monfortinho (Idanha a Nova)

El centro BTT de las Termas de Monfortinho está situado junto a la oficina de turismo y cuenta con servicio de atención para ciclistas y bicicletas. Desde este centro parten 4 rutas con diferentes grados de dificultad:

Ruta verde (13,3 km – 1 hora – dificultad fácil) junto al río Erjas

Ruta azul (28 km – 2 horas – dificultad moderada) hacia el poblado abandonado de la sierra de Piedras Niñas

Ruta roja (65 km – 4 horas – dificultad alta) hacia Salvaterra do Extremo

Ruta negra (107,4 km – 10 horas – dificultad extrema) hacia Penha García y Monsanto



Más información:

https://www.naturtejo.com/images/btt/centrosbtt/termas_monfortinho/FOLHETO.pdf

6. ITINERARIOS TURÍSTICOS DE TAJO INTERNACIONAL

6.4 ITINERARIOS HISTÓRICOS

LA VÍA DE LA ESTRELLA (GR-112)

Municipios: Brozas, Villa del Rey, Alcántara, Piedras Albas
Época recomendada: otoño, invierno y primavera

Resumen: la Vía de la Estrella es una calzada romana que, partiendo desde Cáceres, atraviesa el Este de la RBTTI para dirigirse hacia la ciudad portuguesa de Braga, dejando a su paso monumentos de extraordinario valor como el Puente de Alcántara el Puente de Segura o la ciudad de Idanha a Velha.

Durante siglos, la calzada se utilizó como camino histórico, corredor ecológico y cañada trashumante, convirtiéndose en un itinerario de gran importancia en la zona rayana que se ha recuperado con su señalización y que aspira a convertirse en un nuevo Camino de Santiago.

En el territorio de la reserva la Vía de la Estrella tiene las siguientes etapas:

- Etapa 2 (Arroyo de la Luz a Brozas): 24,5 km
- Etapa 3 (Brozas a Alcántara): 18,8 km
- Etapa 4 (Alcántara al Puente de Segura): 22,7 km
- Etapa 5 (Segura a Alcafozes): 24,4 km



Más información:
<https://turismotajointernacional.es/que-ver/la-via-de-la-estrella/>

A white and green boat named "BALCON DEL TAJO" is shown from a front-quarter perspective, moving across a river. The boat has a white upper hull and a green lower hull. On the upper deck, there are orange lifebuoys and a mast with flags. The name "BALCON DEL TAJO" is printed on the side of the upper deck. The background consists of a steep, densely forested hillside with green trees. The water is dark and reflects the surrounding environment. A semi-transparent white banner is overlaid across the middle of the image, containing the text "7. EQUIPAMIENTOS TURÍSTICOS DE TAJO INTERNACIONAL".

7. EQUIPAMIENTOS TURÍSTICOS DE TAJO INTERNACIONAL

7. EQUIPAMIENTOS TURÍSTICOS DE TAJO INTERNACIONAL

7.1 OFICINAS DE INFORMACIÓN TURÍSTICA

Oficina de turismo de Alcántara

Avenida de Mérida, 21 – 10980
ALCÁNTARA
Teléfono 927 39 08 63
Mail: ofiturismo@alcantara.es
Web: www.turismoalcantara.es

Oficina de turismo de Vª de Alcántara

Conventual de Santa Clara – Plaza Greg. Bravo
10500 VALENCIA DE ALCÁNTARA
Teléfono 927 58 21 84
Mail: turismo@valenciadealcantara.es
Web: <http://valenciadealcantara.wn21.com/es/>

Oficina de turismo de Brozas

Plaza Príncipe de Asturias, 1 – 10950
BROZAS
Teléfono 927 39 50 03
Mail: turismobrozas@gmail.com
Web: www.brozas.es

Posto de turismo de Idanha a Nova

Rua de Sao Pedro 6060-112
IDANHA A NOVA
(+351) 277 201 023
Mail: turismo.cm-idanha@iol.pt
Web: www.cm-idanhanova.pt

Posto de turismo de Idanha a Velha

Rua do Lagar 6060-041
IDANHA A VELHA
(+351) 277 914 280
Mail: turismo.cm-idanha@iol.pt
Web: www.cm-idanhanova.pt

Posto de turismo de Monsanto

Rua Marques da Graciosa 6060-091
MONSANTO
(+351) 277 314 642
Mail: turismo.cm-idanha@iol.pt
Web: www.cm-idanhanova.pt

Posto de turismo de Penha Garcia

Rua do Espirito Santo 6060-
PENHA GARCÍA
(+351) 277 366 011
Mail: turismo.cm-idanha@iol.pt
Web: www.cm-idanhanova.pt

Posto de turismo de Monfortinho

Av. Conde da Covilha 6060-
TERMAS DE MONFORTINHO
(+351) 277 434 223
Mail: info.monfortino@turismodocentro.pt
Web: www.turismodocentro.pt

Posto de turismo de Segura

Estrada nacional 355 6060-
SEGURA
(+351) 277 466 008
Mail: turismo.cm-idanha@iol.pt
Web: www.cm-idanhanova.pt

Posto de turismo de Castelo de Vide

Praça D. Pedro V 7320-113
CASTELO DE VIDE
(+351) 245 901 361
Mail: turismo.castvide@mail.telepac.pt
Web: www.castelodevide.pt

Posto de turismo de Marvão

Largo da Silveirinha 7330-101
MARVAO
(+351) 245 909 131
Mail: turismo.cm-marvao.pt
Web: www.marvao.pt

7. EQUIPAMIENTOS TURÍSTICOS DE TAJO INTERNACIONAL

7.2 CENTROS DE IDENTIDAD E INTERPRETACIÓN

CENTRO DE INTERPRETACIÓN DEL TAJO INTERNACIONAL

Municipio: Alcántara

Descripción: este centro, ubicado en una casa solariega del siglo XVI conocida popularmente como “Casa Natalio”, ofrece una completa información sobre el Parque Natural y la Reserva de la Biosfera Transfronteriza del Tajo Internacional, sus valores naturales y culturales, sus rutas y sus pueblos. En su interior cuentan con todo tipo de recursos didácticos (puntos interactivos, maquetas, proyecciones, juegos, talleres y actividades de educación ambiental) para hacer al visitante partícipe de los valores de este área protegida.

Dirección: Calle Cuatro Calles, 2 – 10980 ALCÁNTARA

Teléfono: 927 39 01 32

Mail: ci.tajointernacional@juntaex.es

Web: <https://centrointerpretaciontajointernacional.negocio.site/>



7. EQUIPAMIENTOS TURÍSTICOS DE TAJO INTERNACIONAL

7.2 CENTROS DE IDENTIDAD E INTERPRETACIÓN

CENTRO DE INTERPRETACIÓN DE LA NATURALEZA “EL PÉNDERE”

Municipio: Santiago de Alcántara

Descripción: ubicado en la ermita de El Péndere (siglo XIII), este centro cuenta con una sala del paisaje y de los ecosistemas, flora y fauna, dioramas, paneles, maqueta interpretativa y proyección de audiovisual y de un planisferio sobre la cúpula de la ermita para comunicar los valores de Tajo Internacional y divulgar los recursos locales. Disponen de visitas, previo aviso, y tienen 9 rutas señalizadas por el entorno municipal.

Dirección: Calle Lagar, 3 (Plazuela de Santo Domingo) –
10510 SANTIAGO DE ALCÁNTARA

Teléfono: 927 59 23 11

Mail: penderesant@hotmail.com

Web: <http://tajointernacional.blogspot.com/>



151

Vídeo promocional: <https://youtu.be/aB53BuGzZwM>

7. EQUIPAMIENTOS TURÍSTICOS DE TAJO INTERNACIONAL

7.2 CENTROS DE IDENTIDAD E INTERPRETACIÓN

CENTRO DE INTERPRETACIÓN DE LA CULTURA DOLMÉNICA

Municipio: Santiago de Alcántara

Descripción: el centro fue creado para divulgar e interpretar el rico patrimonio prehistórico que conserva este territorio. Destaca porque las instalaciones son subterráneas y su aspecto exterior es el de un gran dolmen de unos 200 m². El público entra al centro a través de un largo pasillo que simula la hipotética entrada a un túmulo funerario. Al final del pasillo se encuentra una gran sala poligonal donde se muestra la importancia megalítica del lugar mediante recreaciones, maquetas, paneles y vídeos.

Dirección: Carretera V^a de Alcántara, km.1

10510 SANTIAGO DE ALCÁNTARA

Teléfono: 927 59 23 11

Mail: penderesant@hotmail.com

Web: <http://tajointernacional.blogspot.com/>



152

Vídeo promocional: <https://youtu.be/pSX6Duqs1hs>

7. EQUIPAMIENTOS TURÍSTICOS DE TAJO INTERNACIONAL

7.2 CENTROS DE IDENTIDAD E INTERPRETACIÓN

CENTRO DE VISITANTES DE VALENCIA DE ALCÁNTARA

Municipio: Valencia de Alcántara

Descripción: el centro de visitantes fue construido para divulgar e interpretar el rico patrimonio que contiene la localidad. Situado en una casa solariega en pleno barrio gótico realiza un recorrido por la historia de Valencia de Alcántara y sus recursos turísticos más importantes, de entre los que destaca su conjunto dolménico, los acontecimientos más relevantes como la “Boda Regia” o la inauguración del tren Madrid-Lisboa “La Ruta Corta”, así como la convivencia de las Tres Culturas o un archivo de fotografías antiguas.

Dirección: Calle Marqués de la Conquista, 3
10500 VALENCIA DE ALCÁNTARA

Teléfono: 927 58 00 90

Mail: ci.valenciadealcantara@gmail.com



7. EQUIPAMIENTOS TURÍSTICOS DE TAJO INTERNACIONAL

7.2 CENTROS DE IDENTIDAD E INTERPRETACIÓN

CENTRO DE VISITANTES “EL CASÓN”

Municipio: Cedillo

Descripción: el centro de visitantes «El Casón» dispone de diferentes recursos expositivos y divulgativos (vídeo-documental , representaciones de la fauna y flora más representativa de este espacio natural protegido, maqueta interpretativa, etc.) que proporcionan información básica para visitar el Tajo Internacional.

El edificio que alberga el Centro de Visitantes contiene una muestra de etnografía, biblioteca, un mirador desde el que observar el río Tajo, Portugal y el propio pueblo, y servicios como el de rutas guiadas.

Dirección: Calle Casares, s/n
10513 CEDILLO

Teléfono: 927 59 01 97

Mail: cedillo@mancomunidadesierrasanpedro.com



7. EQUIPAMIENTOS TURÍSTICOS DE TAJO INTERNACIONAL

7.2 CENTROS DE IDENTIDAD E INTERPRETACIÓN

CENTRO DE INTERPRETACIÓN DE LA BIODIVERSIDAD “TERRAS DE IDANHA”

Municipio: Segura (Idanha a Nova)

Descripción: este Centro de Interpretación presenta la Biodiversidad y los hábitats del municipio de Idanha-a-Nova de forma interactiva a través de dispositivos multimedia. Se abordan las rocas y las formas de relieve como soporte para la biodiversidad así como los hábitats y paisajes de la Beira Alentejana, y se presentan los materiales usados en las construcciones históricas.

El CIB cuenta también con un espacio para exposiciones temporales y una tienda regional de productos, donde los visitantes pueden probar y comprar, entre otras delicias, los mejores quesos, aceite de oliva, salchichas y miel de los productores de la región «Terras de Idanha».

Dirección: Estrada Nacional 355

6060-521 SEGURA

Teléfono: (+351) 277 202 900

Mail: turismo.cm-idanha@iol.pt



7. EQUIPAMIENTOS TURÍSTICOS DE TAJO INTERNACIONAL

7.2 CENTROS DE IDENTIDAD E INTERPRETACIÓN

CENTRO DE IDENTIDAD CULTURA SEFARDÍ

Municipio: Valencia de Alcántara

Descripción: este Centro, ubicado en el edificio que albergaría la sinagoga de Valencia de Alcántara, muestra la importancia de la cultura judía en el territorio del Tajo Internacional durante la Edad Media, con documentos, objetos y elementos audiovisuales relacionados con la vida cotidiana, los ritos religiosos o las fiestas. Así mismo, resalta las consecuencias que, para la comunidad sefardita, tuvo la expulsión decretada por los Reyes Católicos en 1492.

Dirección: calle Gasca, s/n

10500 VALENCIA DE ALCÁNTARA

Teléfono: 927 58 21 84 (oficina de turismo)

Mail: turismo@valenciadealcantara.es



Vídeo promocional:

<https://www.youtube.com/watch?v=UsUSMS-NTBU&t=29s>

7. EQUIPAMIENTOS TURÍSTICOS DE TAJO INTERNACIONAL

7.2 CENTROS DE IDENTIDAD E INTERPRETACIÓN

CENTRO DE IDENTIDAD ÓRDENES DE CABALLERÍA

Municipio: Alcántara

Descripción: este Centro, ubicado en el antiguo templo del Conventual de San Benito, sede de la orden militar de Alcántara realiza un recorrido por la historia de la orden alcantarina y de las otras órdenes militares presentes en la Península Ibérica desde la Edad Media: el Temple, Calatrava, Santiago y Montesa; instituciones que acapararon un gran poder territorial, económico y cultural que se exponen con diferentes recursos materiales y audiovisuales en el impresionante entorno de la iglesia conventual.

Dirección: calle Regimiento Argel, s/n
10980 ALCÁNTARA
Teléfono: 927 39 08 63 (oficina de turismo)
Mail: ofiturismo@alcantara.es



7. EQUIPAMIENTOS TURÍSTICOS DE TAJO INTERNACIONAL

7.2 CENTROS DE IDENTIDAD E INTERPRETACIÓN

CENTRO DE IDENTIDAD LA ENCOMIENDA DE PEÑAFIEL

Municipio: Zarza la Mayor

Descripción: este Centro, ubicado en la antigua ermita de San Antón, en un extremo del núcleo urbano de Zarza la Mayor, muestra la organización interna de la Orden de Alcántara y los mecanismos de gestión de una encomienda como la de Peñafiel. El papel de las órdenes militares como instituciones que defendían y administraban los territorios reconquistados y la figura de la encomienda como unidad de producción. Los visitantes descubrirán cómo era la vida de los frailes de Alcántara, sus posesiones, las funciones que realizaban y el poder que atesoraron durante varios siglos.

Dirección: calle Las Peñitas, s/n
10880 ZARZA LA MAYOR

Teléfono: 927 37 01 85 (ayuntamiento)

Mail: turismozarza@gmail.com

7. EQUIPAMIENTOS TURÍSTICOS DE TAJO INTERNACIONAL

7.2 CENTROS DE IDENTIDAD E INTERPRETACIÓN

CENTRO DE IDENTIDAD PRIMEROS POBLADORES

Municipio: Valencia de Alcántara

Descripción: este Centro, ubicado en el castillo-fortaleza de Valencia de Alcántara muestra todas las huellas culturales que el hombre prehistórico ha dejado en el territorio de la RBTTI: monumentos megalíticos (dólmenes y menhires), pinturas rupestres, restos de poblados que se extienden a lo largo y ancho del Tajo Internacional, que hablan de una ocupación muy antigua de esta zona de la Península Ibérica.

A través de diverso material audiovisual, se explican los múltiples significados de estas huellas, su antigüedad y su importancia a nivel regional, nacional e internacional.

Dirección: calle Castillo, s/n
10500 VALENCIA DE ALCÁNTARA
Teléfono: 927 58 21 84 (oficina de turismo)
Mail: turismo@valenciadealcantara.es



Vídeo promocional: <https://youtu.be/WwY9ovW4Zfc>

7. EQUIPAMIENTOS TURÍSTICOS DE TAJO INTERNACIONAL

7.2 CENTROS DE IDENTIDAD E INTERPRETACIÓN

CENTRO DE IDENTIDAD MEMORIA VIVA

Municipio: Salorino

Descripción: la riqueza etnográfica de Tajo Internacional es el tema principal de un centro al aire libre, una apuesta novedosa para poner en valor todo ese patrimonio inmaterial. A través de paneles ubicados en dos “estaciones museográficas” se muestran, por un lado, algunas de las fiestas, tradiciones, oficios populares y artesanos, manifestaciones del habla, así como elementos de la arquitectura popular. En la segunda estación, sobre un tramo del Cordel de Alcántara, los paneles nos hablan de la importancia y huella de la trashumancia en Tajo Internacional. Cada panel lo complementan reproducciones de entrevistas a personas del propio territorio que nos cuentan sus saberes sobre cada tema tratado.

Dirección: Plaza la Bola, s/n
10570 SALORINO



160

Vídeo promocional: <https://youtu.be/gy06x8Ekq60>

7. EQUIPAMIENTOS TURÍSTICOS DE TAJO INTERNACIONAL

7.3 MIRADORES PAISAJÍSTICOS

MIRADOR DEL “BALCÓN DEL MUNDO”

Municipio: Alcántara

Acceso principal: desde Alcántara, siguiendo la etapa 40 del GR 113 “Camino natural del Tajo”

Acceso con vehículos a motor: sí

Época recomendada: otoño, invierno y primavera

Elementos de interés:

- Vista panorámica de los riveros del Parque natural “Tajo Internacional”
- Vista panorámica del puente romano y la presa de Alcántara
- Vista panorámica del conjunto histórico de Alcántara

Más información

Oficina de turismo de Alcántara

927 39 08 63

www.turismoalcantara.es



7. EQUIPAMIENTOS TURÍSTICOS DE TAJO INTERNACIONAL

7.3 MIRADORES PAISAJÍSTICOS

MIRADOR DE LA PRESA DE ALCÁNTARA

Municipio: Alcántara

Acceso principal: desde la carretera EX207 en dirección a Piedras Albas, se toma un cruce hacia la derecha en dirección a “La Cantera”

Acceso con vehículos a motor: sí

Época recomendada: todo el año

Elementos de interés:

- Vista panorámica de los riveros del Parque natural “Tajo Internacional”
- Vista panorámica del puente romano y la presa de Alcántara
- Vista panorámica del conjunto histórico de Alcántara

Más información

Oficina de turismo de Alcántara

927 39 08 63

www.turismoalcantara.es



7. EQUIPAMIENTOS TURÍSTICOS DE TAJO INTERNACIONAL

7.3 MIRADORES PAISAJÍSTICOS

MIRADOR DEL PUENTE VIEJO DEL SALOR

Municipios: Brozas, Herreruela

Acceso principal: desde la carretera EX302 en dirección Herreruela se toma un desvío a la derecha justo antes de llegar al puente del río Salor

Acceso con vehículos a motor: sí

Época recomendada: todo el año

Elementos de interés:

- Vista panorámica de los riveros del Salor, puerta de entrada al parque natural Tajo Internacional
- Vista del molino del puente, sitio en el que fue abatido el bandolero “Chico Cabrera”

Más información

Oficina de turismo de Brozas

927 39 50 03

www.brozas.es



7. EQUIPAMIENTOS TURÍSTICOS DE TAJO INTERNACIONAL

7.3 MIRADORES PAISAJÍSTICOS

MIRADOR DEL ROCHO

Municipios: Herreruela

Acceso principal: desde el núcleo urbano de Herreruela forma parte de la ruta PR-CC-90 "Mirador del Rocho"

Acceso con vehículos a motor: no

Época recomendada: otoño, invierno y primavera

Elementos de interés:

- Vista panorámica de la desembocadura de la riera de la Torre en el río Salor, dentro del parque natural Tajo Internacional
- Observación de caza mayor y grandes rapaces

Más información

Ayuntamiento de Herreruela

927 37 16 04

www.herreruela.es



7. EQUIPAMIENTOS TURÍSTICOS DE TAJO INTERNACIONAL

7.3 MIRADORES PAISAJÍSTICOS

MIRADORES DE LAS VIÑAS

Municipio: Santiago de Alcántara

Acceso principal: desde el núcleo urbano de Santiago de Alcántara forma parte de la ruta PR-CC-96 “Mirador del Rocho”. En la ruta hay dos miradores, el primero una torre de observación junto al aparcamiento y el segundo en las orillas del Tajo

Acceso con vehículos a motor: primero sí; segundo no

Época recomendada: otoño, invierno y primavera

Elementos de interés:

- Vista panorámica del río Tajo y la desembocadura del Aravil, en el corazón del parque natural
- Observación de las diferencias de la cubierta vegetal entre las orillas de umbría y solana
- Observación de caza mayor y grandes rapaces

Más información

Centro de interpretación “El Péndere”

927 59 23 11

<http://tajointernacional.blogspot.com/>



7. EQUIPAMIENTOS TURÍSTICOS DE TAJO INTERNACIONAL

7.3 MIRADORES PAISAJÍSTICOS

MIRADOR DE LA GEREGOSA

Municipio: Santiago de Alcántara

Acceso principal: desde el núcleo urbano de Santiago de Alcántara forma parte de la ruta PR-CC-95 “La Geregosa”.

Acceso con vehículos a motor: sí

Época recomendada: otoño, invierno y primavera

Elementos de interés:

- Vista panorámica del río Tajo en el corazón del parque natural
- Observación de las diferencias de la cubierta vegetal entre las orillas de umbría y solana
- Observación de caza mayor y grandes rapaces
- Manantial de aguas medicinales

Más información

Centro de interpretación “El Péndere”

927 59 23 11

<http://tajointernacional.blogspot.com/>



7. EQUIPAMIENTOS TURÍSTICOS DE TAJO INTERNACIONAL

7.3 MIRADORES PAISAJÍSTICOS

MIRADOR DE LA CUEVA DEL BURACO

Municipio: Santiago de Alcántara

Acceso principal: desde el centro de interpretación del megalitismo parte un sendero que asciende por la sierra de Santiago hasta alcanzar la cueva

Acceso con vehículos a motor: no

Época recomendada: otoño, invierno y primavera

Elementos de interés:

- Vista panorámica de las dehesas del parque natural y las últimas estribaciones de la Sierra de San Pedro
- En días claros se observa una gran extensión de Portugal (incluyendo la Sierra de la Estrella)
- Cueva con pinturas rupestres

Más información

Centro de interpretación "El Péndere"

927 59 23 11

<http://tajointernacional.blogspot.com/>



7. EQUIPAMIENTOS TURÍSTICOS DE TAJO INTERNACIONAL

7.3 MIRADORES PAISAJÍSTICOS

MIRADOR DE NEGRALES

Municipio: Herrera de Alcántara

Acceso principal: desde el núcleo urbano de Santiago de Alcántara forma parte de la ruta PR-CC-137 "Mirador de Negrales"

Acceso con vehículos a motor: no

Época recomendada: otoño y primavera

Elementos de interés:

- Vista panorámica del río Tajo en el corazón del parque natural
- Observación de las diferencias de la cubierta vegetal entre las orillas de umbría y solana
- Observación de caza mayor y grandes rapaces

Más información

Centro de interpretación "Tajo Internacional"

927 39 01 32

<https://centrointerpretaciontajointernational.negocio.site/>



7. EQUIPAMIENTOS TURÍSTICOS DE TAJO INTERNACIONAL

7.3 MIRADORES PAISAJÍSTICOS

MIRADOR DEL TAJO

Municipio: Herrera de Alcántara

Acceso principal: desde el núcleo urbano de Herrera de Alcántara seguir por la carretera que baja al río. El mirador se encuentra a la izquierda de la vía a 1,5 km

Acceso con vehículos a motor: sí

Época recomendada: todo el año

Elementos de interés:

- Vista panorámica del río Tajo en el corazón del parque natural
- Observación de las diferencias de la cubierta vegetal entre las orillas de umbría y solana
- Observación de caza mayor y grandes rapaces

Más información

Centro de interpretación “Tajo Internacional”

927 39 01 32

<https://centrointerpretaciontajointernacional.negocio.site/>



7. EQUIPAMIENTOS TURÍSTICOS DE TAJO INTERNACIONAL

7.3 MIRADORES PAISAJÍSTICOS

MIRADOR DE LA MARI LOZA

Municipio: Herrera de Alcántara

Acceso principal: desde el núcleo urbano de Herrera de Alcántara forma parte del a ruta PR-CC-141 “Mari loza”

Acceso con vehículos a motor: no

Época recomendada: todo el año

Elementos de interés:

- Vista panorámica del río Tajo en el corazón del parque natural
- Observación de las diferencias de la cubierta vegetal entre las orillas de umbría y solana
- Observación de caza mayor y grandes rapaces

Más información

Centro de interpretación “Tajo Internacional”

927 39 01 32

<https://centrointerpretaciontajointernacional.negocio.site/>



7. EQUIPAMIENTOS TURÍSTICOS DE TAJO INTERNACIONAL

7.3 MIRADORES PAISAJÍSTICOS

MIRADOR DE LA CARRASQUERA

Municipio: Cedillo

Acceso principal: desde el núcleo urbano de Cedillo seguimos la ruta GR-113 "Camino Natural del Tajo"

Acceso con vehículos a motor: sí

Época recomendada: todo el año

Elementos de interés:

- Vista panorámica del río Tajo en el corazón del parque natural
- Observación de las diferencias de la cubierta vegetal entre las orillas de umbría y solana
- Observación de caza mayor y grandes rapaces

Más información

Centro de visitantes "El Casón"

927 59 01 97



7. EQUIPAMIENTOS TURÍSTICOS DE TAJO INTERNACIONAL

7.3 MIRADORES PAISAJÍSTICOS

MIRADOR DEL CANERO-RÍO SEVER

Municipio: Cedillo

Acceso principal: desde el núcleo urbano de Cedillo seguimos la ruta SL-CC-134 "Camino del Canero-río Sever"

Acceso con vehículos a motor: no

Época recomendada: otoño, invierno y primavera

Elementos de interés:

- Vista panorámica del río Sever en el corazón del parque natural
- Observación de las diferencias de la cubierta vegetal entre las orillas de umbría y solana
- Observación de caza mayor y grandes rapaces

Más información

Centro de visitantes "El Casón"

927 59 01 97



7. EQUIPAMIENTOS TURÍSTICOS DE TAJO INTERNACIONAL

7.3 MIRADORES PAISAJÍSTICOS

MIRADOR DE LA CASA MIÑOLA

Municipio: Cedillo

Acceso principal: desde el núcleo urbano de Cedillo seguimos la ruta de La Miñola

Acceso con vehículos a motor: no

Época recomendada: todo el año

Elementos de interés:

- Vista panorámica del río Sever en el corazón del parque natural
- Observación de las diferencias de la cubierta vegetal entre las orillas de umbría y solana
- Observación de caza mayor y grandes rapaces

Más información

Centro de visitantes “El Casón”

927 59 01 97



7. EQUIPAMIENTOS TURÍSTICOS DE TAJO INTERNACIONAL

7.3 MIRADORES PAISAJÍSTICOS

MIRADORES DEL TAJO

Municipio: Cedillo

Acceso principal: desde el núcleo urbano de Cedillo seguimos el GR-113 "Camino natural del Tajo. A lo largo del sendero encontramos un total de 5 miradores

Acceso con vehículos a motor: no

Época recomendada: todo el año

Elementos de interés:

- Vista panorámica del Tajo en el corazón del parque natural
- Observación de las diferencias de la cubierta vegetal entre las orillas de umbría y solana
- Observación de caza mayor y grandes rapaces

Más información

Centro de visitantes "El Casón"

927 59 01 97



7. EQUIPAMIENTOS TURÍSTICOS DE TAJO INTERNACIONAL

7.3 MIRADORES PAISAJÍSTICOS

MIRADOR DE LOS BEJARANOS

Municipio: Carbajo

Acceso principal: desde Carbajo forma parte de la ruta SL-CC-132 “Fuente de San Juan”.

Acceso con vehículos a motor: no

Época recomendada: todo el año

Elementos de interés:

-Vista panorámica de la Sierra de San Pedro y las dehesas del parque natural “Tajo Internacional”

-Observación de caza mayor y grandes rapaces

Más información

Centro de interpretación “El Péndere”

927 59 23 11

<http://tajointernacional.blogspot.com/>



7. EQUIPAMIENTOS TURÍSTICOS DE TAJO INTERNACIONAL

7.4 MIRADORES ASTROTURÍSTICOS

MIRADOR DEL MENHIR DEL CABEZO

Municipio: Alcántara

Acceso principal: desde la carretera EX207 en dirección Piedras Albas, un cruce a la izquierda. El punto forma parte de la ruta PR-CC-105 "Puente de Alcántara"

Acceso con vehículos a motor: sí

Época recomendada: todo el año

Elementos de interés:

- Observación del cielo sin apenas contaminación lumínica
- Menhir prehistórico

Más información: <https://turismotajointernacional.es/wp-content/uploads/2021/05/Astronomia-en-Tajo-Internacional-Guia-practica-para-ver-las-estrellas.pdf>



7. EQUIPAMIENTOS TURÍSTICOS DE TAJO INTERNACIONAL

7.4 MIRADORES ASTROTURÍSTICOS

MIRADOR DEL EMBALSE DE ARCE DE ABAJO

Municipio: Brozas

Acceso principal: desde la carretera EX207 en dirección Cáceres sale un cruce a la derecha desde el núcleo urbano de Navas del Madroño. El punto forma parte del espacio protegido “ZEPA Charca de Arce de Arce”

Acceso con vehículos a motor: sí

Época recomendada: todo el año

Elementos de interés:

- Observación del cielo sin apenas contaminación lumínica
- Observación de aves al atardecer
- Restos etnográficos

Más información: <https://turismotajointernacional.es/wp-content/uploads/2021/05/Astronomia-en-Tajo-Internacional-Guia-practica-para-ver-las-estrellas.pdf>



7. EQUIPAMIENTOS TURÍSTICOS DE TAJO INTERNACIONAL

7.4 MIRADORES ASTROTURÍSTICOS

MIRADOR DEL REFUGIO LA POLEA

Municipio: Carbajo

Acceso principal: desde el núcleo urbano de Carbajo ascender por una pista de fácil acceso, donde sale un cruce a la derecha en el que se halla el refugio

Acceso con vehículos a motor: sí

Época recomendada: todo el año

Elementos de interés:

- Observación del cielo sin apenas contaminación lumínica
- Sierra de San Pedro

Más información: <https://turismotajointernacional.es/wp-content/uploads/2021/05/Astronomia-en-Tajo-Internacional-Guia-practica-para-ver-las-estrellas.pdf>



7. EQUIPAMIENTOS TURÍSTICOS DE TAJO INTERNACIONAL

7.4 MIRADORES ASTROTURÍSTICOS

MIRADOR DEL EMBALSE EL SANTO

Municipio: Cedillo

Acceso principal: desde el núcleo urbano de Cedillo seguir por la EX374 en dirección Cáceres. A 1,5 km seguir un desvío a la derecha donde se accede a la presa del embalse

Acceso con vehículos a motor: sí

Época recomendada: todo el año

Elementos de interés:

- Observación del cielo sin apenas contaminación lumínica
- Embalse de Cedillo

Más información: <https://turismotajointernacional.es/wp-content/uploads/2021/05/Astronomia-en-Tajo-Internacional-Guia-practica-para-ver-las-estrellas.pdf>



7. EQUIPAMIENTOS TURÍSTICOS DE TAJO INTERNACIONAL

7.4 MIRADORES ASTROTURÍSTICOS

MIRADOR DEL HELIPUERTO

Municipio: Herrera de Alcántara

Acceso principal: desde el núcleo urbano de Herrera de Alcántara seguir por la EX3746 en dirección Cáceres. A 500 metros seguir un desvío a la derecha donde se accede al helipuerto

Acceso con vehículos a motor: sí

Época recomendada: todo el año

Elementos de interés:

- Observación del cielo sin apenas contaminación lumínica
- Paisajes agrarios (olivares, huertas)

Más información: <https://turismotajointernacional.es/wp-content/uploads/2021/05/Astronomia-en-Tajo-Internacional-Guia-practica-para-ver-las-estrellas.pdf>



7. EQUIPAMIENTOS TURÍSTICOS DE TAJO INTERNACIONAL

7.4 MIRADORES ASTROTURÍSTICOS

MIRADOR DEL PUENTE DEL RÍO SALOR

Municipio: Herrerueta

Acceso principal: desde Herrerueta seguir la carretera EX302 hasta el río Salor. El puente se encuentra a la izquierda de la carretera

Acceso con vehículos a motor: sí

Época recomendada: todo el año

Elementos de interés:

- Observación del cielo sin apenas contaminación lumínica
- Riveros del Salor, parque natural Tajo Internacional
- Elementos etnográficos

Más información: <https://turismotajointernacional.es/wp-content/uploads/2021/05/Astronomia-en-Tajo-Internacional-Guia-practica-para-ver-las-estrellas.pdf>



7. EQUIPAMIENTOS TURÍSTICOS DE TAJO INTERNACIONAL

7.4 MIRADORES ASTROTURÍSTICOS

MIRADOR DEL SAGRADO CORAZÓN

Municipio: Mata de Alcántara

Acceso principal: en las cercanías del cementerio de Mata de Alcántara y al lado de la carretera local que conduce a Alcántara

Acceso con vehículos a motor: sí

Época recomendada: todo el año

Elementos de interés:

- Observación del cielo sin apenas contaminación lumínica
- Núcleo urbano de Mata de Alcántara

Más información: <https://turismotajointernacional.es/wp-content/uploads/2021/05/Astronomia-en-Tajo-Internacional-Guia-practica-para-ver-las-estrellas.pdf>



7. EQUIPAMIENTOS TURÍSTICOS DE TAJO INTERNACIONAL

7.4 MIRADORES ASTROTURÍSTICOS

MIRADOR DEL EMBALSE

Municipio: Membrío

Acceso principal: junto al cementerio de Membrío se sitúa un embalse al que también se puede acceder por la carretera N-521

Acceso con vehículos a motor: sí

Época recomendada: todo el año

Elementos de interés:

- Observación del cielo sin apenas contaminación lumínica
- Embalse de Membrío
- Núcleo urbano de Membrío

Más información: <https://turismotajointernacional.es/wp-content/uploads/2021/05/Astronomia-en-Tajo-Internacional-Guia-practica-para-ver-las-estrellas.pdf>



7. EQUIPAMIENTOS TURÍSTICOS DE TAJO INTERNACIONAL

7.4 MIRADORES ASTROTURÍSTICOS

MIRADOR DE LA PEÑA BURACÁ

Municipio: Piedras Albas

Acceso principal: desde el núcleo urbano de Piedras Albas seguir la calzada romana "Vía de la Estrella". A 1,5 km sale un desvío a la derecha que nos llevará al enclave

Acceso con vehículos a motor: sí

Época recomendada: todo el año

Elementos de interés:

- Observación del cielo sin apenas contaminación lumínica
- Altar sagrado prehistórico
- Calzada romana

Más información: <https://turismotajointernacional.es/wp-content/uploads/2021/05/Astronomia-en-Tajo-Internacional-Guia-practica-para-ver-las-estrellas.pdf>



7. EQUIPAMIENTOS TURÍSTICOS DE TAJO INTERNACIONAL

7.4 MIRADORES ASTROTURÍSTICOS

MIRADOR DE LA CHARCA GRANDE

Municipio: Salorino

Acceso principal: desde el núcleo urbano de Salorino seguir por una pista cementada 2 kilómetros hasta el embalse de la Ribera de Mula, donde se encuentra el punto de observación

Acceso con vehículos a motor: sí

Época recomendada: todo el año

Elementos de interés:

- Observación del cielo sin apenas contaminación lumínica
- Observación de aves

Más información: <https://turismotajointernacional.es/wp-content/uploads/2021/05/Astronomia-en-Tajo-Internacional-Guia-practica-para-ver-las-estrellas.pdf>



7. EQUIPAMIENTOS TURÍSTICOS DE TAJO INTERNACIONAL

7.4 MIRADORES ASTROTURÍSTICOS

MIRADOR DEL DOLMEN DE LA ERA DE LA LAGUNA

Municipio: Santiago de Alcántara

Acceso principal: desde el núcleo urbano de Santiago de Alcántara seguir por la carretera CC37 2 kilómetros donde parte un sendero que nos llevará a los diferentes dólmenes, magníficos puntos de observación astroturística

Acceso con vehículos a motor: sí

Época recomendada: todo el año

Elementos de interés:

- Observación del cielo sin apenas contaminación lumínica
- Monumentos megalíticos

Más información: <https://turismotajointernacional.es/wp-content/uploads/2021/05/Astronomia-en-Tajo-Internacional-Guia-practica-para-ver-las-estrellas.pdf>



7. EQUIPAMIENTOS TURÍSTICOS DE TAJO INTERNACIONAL

7.4 MIRADORES ASTROTURÍSTICOS

MIRADOR DE LA DATA

Municipio: Valencia de Alcántara

Acceso principal: desde la pedanía de la Aceña de la Borrega seguir por la ruta señalizada de los dólmenes La Data y el Mellizo. El mirador forma parte del conjunto dolménico de Valencia de Alcántara y del Monumento natural "Berrocal de la Data"

Acceso con vehículos a motor: sí

Época recomendada: todo el año

Elementos de interés:

- Observación del cielo sin apenas contaminación lumínica
- Monumentos megalíticos

Más información: <https://turismotajointernacional.es/wp-content/uploads/2021/05/Astronomia-en-Tajo-Internacional-Guia-practica-para-ver-las-estrellas.pdf>



7. EQUIPAMIENTOS TURÍSTICOS DE TAJO INTERNACIONAL

7.4 MIRADORES ASTROTURÍSTICOS

MIRADOR DE LA CHARCA GARCÍA

Municipio: Villa del Rey

Acceso principal: desde el núcleo urbano de Villa del Rey seguir por el IE-004 hasta alcanzar el punto de observación

Acceso con vehículos a motor: sí

Época recomendada: todo el año

Elementos de interés:

- Observación del cielo sin apenas contaminación lumínica
- Observación de aves al atardecer
- Elementos etnográficos

Más información: <https://turismotajointernacional.es/wp-content/uploads/2021/05/Astronomia-en-Tajo-Internacional-Guia-practica-para-ver-las-estrellas.pdf>



7. EQUIPAMIENTOS TURÍSTICOS DE TAJO INTERNACIONAL

7.4 MIRADORES ASTROTURÍSTICOS

MIRADOR DE LA ERMITA DE SEQUEROS

Municipio: Zarza la Mayor

Acceso principal: desde el núcleo urbano de Zarza la Mayor seguir por el camino asfaltado hacia la ermita de Sequeros. Antes de llegar seguir un cruce a la derecha que asciende y nos lleva a lugar abierto sin contaminación lumínica

Acceso con vehículos a motor: sí

Época recomendada: todo el año

Elementos de interés:

- Observación del cielo sin apenas contaminación lumínica
- Ermita de Sequeros

Más información: <https://turismotajointernacional.es/wp-content/uploads/2021/05/Astronomia-en-Tajo-Internacional-Guia-practica-para-ver-las-estrellas.pdf>





GUÍA DE SOSTENIBILIDAD DE LA RESERVA DE LA BIOSFERA TAJO INTERNACIONAL

